(第三種郵便物認可大正十一年七月二十四日)
發行人 王平山 編輯人 金念曾 印刷人 金慕章

滿洲報

本報價目 每月一圓三角六個月七圓二角全年十三圓八角郵費先惠郵票不收(外國除日本概加郵稅)
廣告刊資 一行十二字起碼一日每行一圓特別地位加倍長期者另議
以上俱以現大洋爲本位但朝鮮臺灣日本及其他國即以日本金幣爲本位
發行所 滿洲報社 大連市常盤町二十九番地
電話 編輯部(長)七五一三番 經理部(長)四〇三四番 社長室(長)二八六二四番
振替貯金口座(大連)三一七一二番
THE MAN CHOU PAO 29—31 Tokiwacho Dairen, Manchuria
昭和八年三月八日

張學良將退西北
退據保定之預定策已經斷念
因蔣態度硬化悟及恐難保身

被蔣介石宋子文督促恢復熱河陷於非常窮地之張學良以蔣介石之態度日漸硬化悟及自身難保對佔據保定以圖後策之最初預定已行斷念似將依平綏線退據西北暫時雌伏以待時機之模樣

恐處死刑張萬不敢歸
張湯軍於古北口交戰
因湯滿載財物被張軍所扣留
順承王府解除警戒張似離平

張學良之衛隊二百名於五日午前五時乘裝甲車赴保定而順承王府亦於六日以來忽解除警戒似張學良脫出北平潛赴保定負不戰而棄承德之責任被宣告槍斃以謝罪天下之作相湯玉麟萬福麟亦感身邊之危險而不敢歸湯玉麟以自動車滿載財產於逃亡途中在古北口被張學良軍扣留兩軍正衝突交戰中(北平專電)

日軍部隊至喇嘛堂
與華軍交戰

屬於服部部隊之鯰江部隊於六日午前十一時至喇嘛堂目下與華軍交戰中(七日錦州專電)

日軍入烏丹城

松田部隊自朝陽出發以來已突破三百餘里於六日午前十一時入烏丹城城內平穩且烏丹城赤峰間不見有華軍(七日錦州專電)

高田部隊進向圍場
途遇華軍激戰
占永金德又復追擊華軍

高田部隊五日於向圍場進行途中在永金德遇華軍二千激戰二小時華軍向東南退去此役日軍戰死十名負傷廿九名華軍損害甚大高田部隊占永金德又繼續前進更於朝陽溝一千五百名華軍交戰後奪得同地目下尚追擊中

日軍主力一部
六日入承德

〇〇部隊主力六日午前八時自平泉出發十時半通過六溝

午後一時乃入城於承德矣(七日錦州專電)

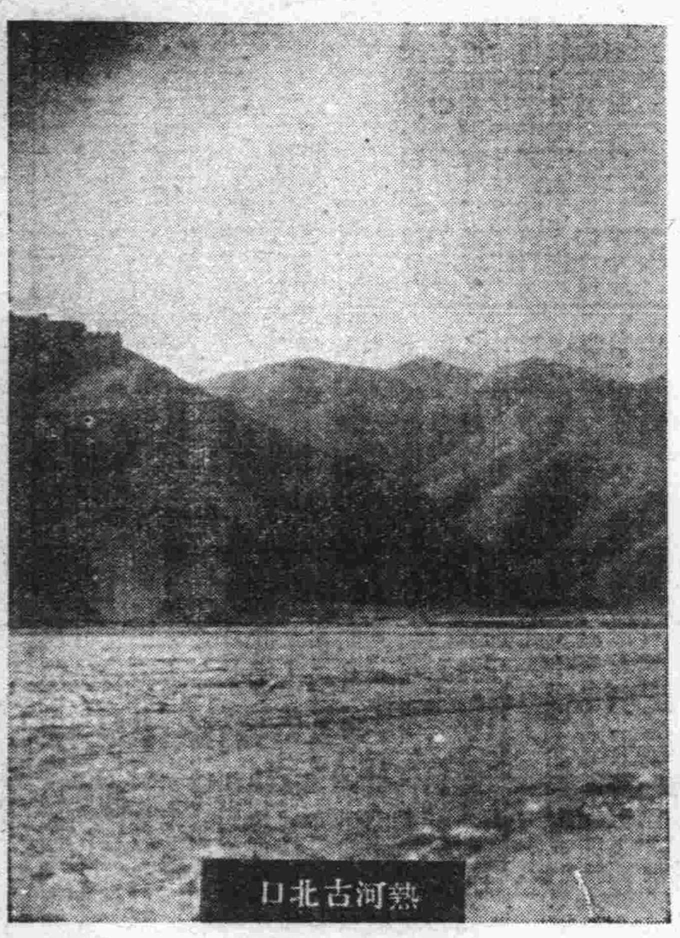
熱河古北口

北方各派乘機
謀樹立政權
以制蔣介石於機先
計劃倒張反國民黨

張學良勢力失墜蔣介石將北上代其掌握北方實權因是安福派吳佩孚馮玉祥各派聯絡國家主義青年等計劃反對國民黨打倒張學良合併河北山東山西綏遠及察哈爾以謀樹立獨立政權以張學良軍敗退之機操縱以外之雜色軍而制蔣介石於機先並運動推戴北洋派爲首領云

執政致司令官祝電
嘉慰日軍將士
武藤司令官已發出答電
稱執政威德亦感謝滿軍

武藤關東軍司令長官於六日朝接到滿洲國執政之祝電如左

閣下親進錦縣躬自統軍辛勞如何可以察悉今承德已下聞第一線將士奮勇猛進對山岳之險如履平野殊堪嘉謝請代傳達於參加將士

武藤軍司令官對此亦發出答電如左

拜誦貴電不勝感謝已傳達於諸將士矣今次策戰奏功乃由閣下威德普及庶民之結果且閣下統帥軍隊之健闘亦與力焉於茲特表敬意與謝意(七日錦州專電)

導渭之計劃
可灌田救災

西安快訊、陝省導渭、倡議經年、始創者爲華陰呂益齋氏、呂於民六奉派參加中俄勘界時、目睹河套一帶、盡享水利之益、比歸陝、復參與測量渭河流域之工作、故對導渭之舉、益感興趣、歷年以來、研究水利頗多供獻著有「關中水利芻議」「吸水救荒計劃」等書、對於導渭、言之頗詳、惜年來政局多變、無暇及此、最近亢旱日深、始感覺導渭日需、經朱子橋、張鴻泉、焦易堂、唐宗郭諸氏努力已喚起中外人士注意華洋義振會首願撥款興修、經朱子橋氏等通告後業經列入議案、即將提出省政會議討論、通過後即可實行、誠於救災工作具有莫大功效、聞當局更將舉辦水利獎券、金額一百二十萬元、分四期以一年、分四次發行、每次發行三十萬元、以十八萬元作獎金、全年實得四十八萬元、即以此充作創辦各種水利之用、第一次有定本年五月一日發行之說、呂氏並擬定導渭計劃茲撮要分誌如次

●可灌田三百餘萬畝● 導渭灌田、並非創始於今日、漢大司農鄭當時發卒數萬人、穿漕渠、爲引渭灌田之濫觴、厥後歷隋唐明代、有興修最著者如昇原渠、成國渠、通濟渠、現均有跡可尋、蓋自鄠縣至潼關亘五百餘里地勢平坦無高山大陵之阻隔以之灌田收效實易、據呂益齋之原計劃、擬鑿三大幹渠(一)即規復漢代之舊漕渠、由霸河入渭處開口、經渭南華縣華陰至潼關之釣橋附近入黃河可灌田一百二十萬畝(二)由渭河迤北長安縣境之司馬窩開口、行經北田交口固市之幹渠又東分之爲二、經沙梁南北至朝邑東境、復合流而入黃河、灌溉面積約一百一十萬畝、(三)由鄠縣北引起、東北行經常興、絳帳、川口、大莊等鎮及興平縣至咸陽縣、長安縣北、草灘鎮東入渭河、灌田面積約八十二萬畝、當時曾假定命名曰廣益渠、嗣以將由中外慈善家出資開鑿故暫缺名、留待渠成後冠以某慈善家之名號、以資紀念、以上三渠、因需工費鉅、非公私交困之今日所能舉事、且災情嚴重、緩不濟急、經朱子橋、張繼諸氏往復磋商、決先開鑿由鄠縣至長安境之一段、張繼復主張另開支渠、以入長安、爲將來西京市飲水之來源、且此段適在極重災區、目前藉工賑以活此無量數之垂斃農民、將來更可以停止未來之旱荒、是以開鑿此段之說、遂成爲極有力之主張

●可救濟百餘萬生靈● 由鄠縣至長安境之幹渠完成後、其灌溉面積約達八十萬畝、華洋議賑會現亦決定先由此段著手、據張災水利委員會之計劃、該渠計長百一十九里、幹渠共需洋一百七十餘萬元、支渠約需洋三十餘萬元、全渠分四段修築、由鄠縣至川口爲第一段、計長六十五里、需欵約四十八萬餘元、由川口至興平爲第二段、計長六十七里、需欵約四十五萬餘元、由興平至咸陽爲第三段、計長四十二里、需欵三十餘萬元、由咸陽至長安草灘鎮之梁村爲第四段、計長四十五里、需欵約三十二萬餘元、其所以如此分段者、即恐財力有限、一次不能舉辦、分段舉行、輕而易舉、綜計全渠告成、在平時每年可增收糧食一十六萬四千餘擔、每斗以一元計算、可值洋一百六十四萬餘元、若以之抵償該渠建築用欵、尚有餘裕、況陝省糧價每斗尚不止一元、若在荒年則效用更著、以糧價較平時增加兩倍計之、則增收之糧食、可値洋四百九十餘萬元、即以之移粟振濟、可活災民一百餘萬、原計劃者對於籌欵項、曾擬定三種辦法、一募捐興工、二、借債興工、按畝抽還、三、設立水利公司、招商入股、惟在災荒連年、經濟破產之陝西、惜均窒礙難行、現華洋義振會既肯以工振辦法出資興修、則此後導渭工程之完成、政府與社會人士、將聞風興起、必能順利進行矣

南北兩岸、皆能行駛汽車、以收水陸聯運之效、至對江二堤間渡輪、業由工務局長金猷樹籌備開行、利便兩岸交通、並計劃就西江沿一帶建立新市區、以京蕪乍、寧湘等路爲基幹、仿照最新式都市設計、在各路要道築紀念亭及花圃、建築費在兩萬元左右、已呈奉省方核准云

石河方面何商兩軍
僅鳴砲未進攻
敗兵與正規軍衝突
灤河一帶大爲混亂

何柱國商震之四萬大軍第一線置石河第二線置海洋鎮第三線置灤河方面又海岸線堅行防備正將待機出動因日軍落合眞田兩部阻止不得前進但日軍亦未應戰傳謂五日夜將總攻擊落合眞田兩部隊俄然緊張然華軍與前夜同僅鳴砲而未進攻又灤河方面敗殘兵與正規軍相衝突致大混亂云(七日山海關專電)

承德北平之要人
紛紛運財送眷
向天津及上海避難

承德陷落後同方面要人以二百輛自動車向北平輸送私財而北平各大官要人家族亦紛々向天津上海避難因此各列車均爲滿員云(七日天津電)

參政會選舉法
原則已通過
又推曾擴情
整理川黨務

南京訊、中央二日晨九時、舉行第六十次常會、到葉楚傖陳果夫于右任顧孟餘居正孫科等三十餘人、孫科主席討論例案多件、並推定戴傳賢出席下星期一紀念週報告十時半散會、聞尚有要案二件、即(一)國民參政會選舉法、原則九項、修正通過、(二)推曾擴情入川整理黨務、(三)寧青新三省黨務特派員名義取消、改稱指導委員、組織指導委員會、中常會修正通過之國民參政會選舉原則、已交中政會轉立法院起草條文、又組織法中關於人數問題、亦稍修改、增加選舉者、減少聘任

因赴熱觀戰
法記者失踪

法國新聞記者那修包爾及克約鳩拉里兩氏爲觀戰於三月二日乘自動車自北平赴承德四日因日軍將入城故退還北平於途中失踪法公使館已託關東軍司令部代爲搜查云(七日錦州專電)

新疆匪患肅清
金樹仁電各方報告撫剿經過
外蒙曾與私訂協定接濟欵彈

迪化通信、新疆省府主席金樹仁爲哈密匪患肅清特電各方云(銜略)鑒、案據東路剿匪指揮盛一月十七日由鎮西電稱、哈密共分東西各山賊匪巢穴、多在於此、查西山賊匪蕩清、前經報告在案、茲因大軍於去年十二月十三日由哈密出征、向東山之多羅山、韋子峽、紫毛湖、三湖、大小柳溝等處、節節進剿、轉戰一月、除一二匪賊、追至甘肅及外蒙境內、僅以身免、勢必凍餓以死外、餘如小堡匪首沙力大爾、瓜台吉、以及八他首從各犯、均經我軍擒西斬東、各山一律肅清、牛羊馬駝衣物、及被駝衣物、及被槍羊腸皮張及軍械子彈等項、亦由我軍全行奪回大軍凱旋、已於十一日到地等情、查自去年哈密賊匪餘孽、造逆煽亂、並與外蒙私立協定、接濟軍械子彈及各軍用物品、迭經電達中央、及各省在案、樹仁誠恐玉石俱焚、屢次派員宣慰、冀早覺悟、免致塗炭、當經再三開導、不究既往、不收槍械、編爲官兵、月給薪餉、並准備給民衆修繕費四五萬兩、業經發給食糧小麥一千八百餘石、按此寬大撫慰、實古今中外所未有、乃旋撫旋叛、仍復嘯聚、實難理喻、萬不得已、始行用兵、茲據前情、哈密地方、幸得一律肅清、除分行外、合亟電達、新疆省政府主席兼邊防督辦金樹仁叩馬印

擬利用江堤
建公路行車

蕪湖通訊、江西省轄沿江及鄱陽湖一帶圩堤工程、業經全國經濟委員會工程處、劃歸蕪湖江贛工程局管轄、林々龍局長當於彭澤設立第四工務所、以黃道宗爲主任、范家里爲副工程師、綜理彭澤附近工程、於南昌設立弟五工務所、以博元衡爲主任、趙承翰爲副工程師、綜理鄱陽湖一帶工程、現黃等已在沿江濱湖各處實施測量、準備興工、該局爲免誤會滋擾計、曾函請江西省政府發給測量人員護照、並請轉飭南昌、新建、彭澤等縣暨駐在軍隊、隨時予以保護、現接熊式輝覆函、謂已分令沿江濱湖各縣、並函請贛粵閩邊區剿匪總司令部、轉令駐軍隨時保護、聞該項工程、約於桃汛之前、完成第一步、至皖境各段圩工、現正趕做第二步、培寬工程日前堤路面寬皆在二丈左右、平坦堅固、可以行駛車馬、中央建設委員會現計劃就堤身、修建萬里公路、兩傍植柳、專司保護、其間遇有山邱阻礙、則設法開通、務期沿江

大亞細亞主義
實現之初步
滿洲暹羅近將提携
兩國將結通商條約

滿洲國爲實現大亞細亞主義最近將以謝總長之名與暹羅國提携發親交之文書其內容爲締結兩國間之通商條約諒解日本主張表明亞細亞主義欲此日滿暹三國關係益加親睦或爲大亞細亞主義結成之第一步云

湘整理銻鑛
統一對外貿易
限制生產提價

長沙通訊、湘省弟礦產甚豐、每年在一萬七八千噸或二萬噸以上、完全供給美國、此外滇、黔、川、贛、粵、桂等省、又年產約三千噸至五千噸、亦均售與美國、查美國除自產者外、每年需要外弟在一萬八千噸或二萬噸左右、英國雖亦購買中國弟礦、但仍係加以煉製、轉賣美國其他世界各國、供給美國之弟、年約五千噸至六千噸、故美國每年需要湘弟之數量至多不過一萬噸而已、現湘弟產量、每年在一萬七八千噸至二萬噸、實屬供過於求、加之湘弟貿易、未經統一、商各自貶價求估、美國乃樣利用多資、以極廉價値、多量購入、充實國儲材料、致湘省弟業、日趨衰落、幾至一蹶不振、湘當局爲維持弟礦貿易計、由省府議決、組織「湖南弟礦聯合貿易處」直轄建設廳、統一對外貿易、自該聯合貿易處、於去冬成立後、頗著成效、弟價在已逐漸暴漲、足見國際貿易事業、非團結一致、實難維持、若不在生產方面加以限制、建設廳以湘弟、產量過多、勢必立成極滯狀態、對外貿易、將陷於崩潰、擬暫時限定生產數量、綜合新化錫礦山、及其他各縣產弟區域、每月生產總額、至多不得超過五百噸、俟舊存各弟疏銷後、再酌增產量、至湖南弟礦聯合貿易處組織大綱、去冬會經省政府通過、後因新化弟商反對、致未能實行、建設廳特容納該商人意見、將組織大綱詳加修改、於十七日提出府省會議修正通過公佈施行、共計十三條茲錄如次

一、本處以謀全省弟鑛對外營業統一爲宗旨、定名曰湖南弟礦聯合貿易處、由湖南省政府建設廳、及省區內弟礦採煉商、及有關係之弟礦買賣商、與湖南礦業公會、銀行錢業各界、共同組織之、受湖南省政府、暨建設廳管理及監督、凡在湖南省內所產之弟礦營業、非經本處許可、不得呈請出口、二、本處採用委員制、由省政府建設廳指派委員一人、新化錫鑛山弟鑛採商委員四人、煉商委員人二、買賣商委員一人、及其他各處弟鑛採煉商委員四人、買賣商委員一人、湖南鑛業公會委員一人、銀行錢業界委員各一人、出口商一人、組織委員會、呈請湖南省政府派監督一人、建設廳派監察一人、並由錫鑛山與其他各處弟鑛採煉商、各舉稽核一人、前項委員與稽核任期均爲一年、但得連選連任、三、本處設常務委員九人、由省政府建設廳指派委員一人、錫鑛山採煉商委員中推定三人、其他各處採煉商委員中推定二人、買賣商委員中、推定一人、銀行錢業兩界委員中、推定一人、出口商一人、並由常務委員中推定一人爲主席、四、本處設於長沙、分置總務、會計、營業、信託、檢查、各股、每股設主任一人幹事若干人、必要時得於漢口、上海、設置分所、五、凡生弟、純弟、養弟、出口貿易、須向本處登記、由本處統籌支配、但在省內轉賣或抵押者、不在此限、六、本處自正式成立之日起、隨時規定對外標準價値、於弟礦出口時、按照售價、抽收百分之五、至百分之十、逐日彙存公同指定之銀行或錢莊、儲爲維持弟礦之基金、不得挪作別用、七、前條維持基金、經抽過弟礦五萬噸時、應即由本處籌設湖南礦業銀行、俟銀行在式成立後即行停收、八、本處經售弟礦所得價値金、除扣除一切應付費欵外、壹數支付賣主、九、出口運單、由本處審定出口弟鑛種類及數量、於收助基金後、塡具許可證、經監督、監審簽章後、送請建設廳發給之、十、政府察國際貿易情形、於必要時、得減少或增加弟鑛出口數額、令由本處執行、十一、本處辦事細則、與監督監察委員稽核權限及其以規則、另定之、十二、大綱經本處委員三分之二、或錫鑛山採煉商、各佔過半數之同意、得聯名出具理由書、提議修改、經本處委員會四分之三同意後呈請政府核定之、十三、本大綱由湖南省建設廳、提請省府委員會核定施行云(二十二日)

張學良之軍用物
船員拒絕運輸
該船停於大連港外
返還抑卸下將捲起波瀾

上月二十五日自橫濱赴塘沽之大同海運傭船田中汽船所有春九載張學良訂購之軍用運輸車百輛乘用自動車二輛石油三千箱二日於唐津港盛煤之際爲日當局所知認爲供給敵國武器一時輿論譁然但已完畢許可輸出手續亦只能任其出帆但航海途中忽變針路於七日晚零時二十分投錨於大連港外船長竹決茂正氏等三十六名船員愛國心發動拒絕輸送返送橫濱乎抑卸於大連乎將必捲起波瀾云

防黃河南侵
建廳令兩縣府
繪圖呈報備查
平肥擬築石壩

濟南訊、建設廳昨令平陰肥城兩縣政府云、爲訓令事、查前據該平陰縣前建設局長肥城縣前建設局會呈、以劉官莊附近、黃河南侵、危及土堤、擬於望山窪、建築石壩一案、當經函請河務局注意堤岸、嗣准函復、應俟本局派員查勘、確與河防無碍、方准修築、旋經分令該縣前建設局知照、並再函河務局、請將派員查勘結果、早日見復在案、茲准公函第一號內開、逕啓者、接准貴廳第三五三六號函、以平陰肥城縣建設局會呈、劉官莊附近、黃河南侵、擬修石壩一案、囑將派員查勘結果、早日見復、以憑核辦、等因准此查此案前准貴廳函送兩縣建設局計劃書內、並未將擬修石壩地點、確實規定、本局無憑查勘、茲准前因、相應函請貴廳轉飭該兩縣建設局、將擬修石壩地點、確實規定、繪具簡略圖說函送過局、以憑派員查勘、至紉公誼等因、准此除分行外、合行令仰該縣長、即便遵照繪具略圖二份、呈廳備轉、此令

中政會決議
慰勉三代表
幣制條例通過
造幣廠開鑄

南京訊、一日中政會議、葉楚傖主席、探悉決議要案如下、一、電顏、顧、郭、三代表加以慰勉、二、政治報告組法制組報告審查司法行政部隸屬問題案結果決議交立法院憲法起草委員會審議、三、政治報告組法制組報告審查修改省縣行政組織各案結果、決議交行政院籌議、四、委員兼代行政院院長宋子文提議、銀本位幣鑄造條例草案、決議原則通過、交立法院審議、五、委員兼考試院院長戴傳賢提議、銓敘部長鈕永建業經中央選任爲考試院副院長、所有銓敘部部長一職擬請以林翔繼任、決議通過

上海訊、中央造幣廠一日開始鼓鑄、計有工人二八六人、銀幣重量、成色、悉依部定、俟立法院正式通過幣制條例後、所鑄銀幣即可流通市面、自由鑄造或國家鑄造、現尚未決、一日下午各界紛往參觀、尤以銀行界爲多

南京訊、褚民誼、朱家驊、顧孟餘、曾仲鳴、甘乃光、陳樹人、陳公博、郭春濤、段錫朋等、以此次國聯大會顏、顧、郭三代表異常努力折衝、勞苦功高、政府允宜去電獎勗、經一日中政會通過照辦、由秘書長起草電文拍往日內瓦

統一鹽稅
計畫要點
淮北稽核所長

清江浦通訊、中國徵收鹽稅素乏統一、遜清迄今、鹽稅稅率、均視各地情形而定每百公斤、最低五角、最高五元此爲正稅、地方官廳不得干預、軍事當局藉口餉項支絀徵收所謂附捐、有時反較正稅爲多、以致國內各地鹽稅徵收、及鹽價高低、相差甚鉅此項惡習迄今未除、現在產鹽地鹽稅每百斤徵二三角者有之、每百斤連正稅附捐至一元以上者有之、缺鹽地方、每百斤連正稅附捐二元以上亦有之、國民政府財政部部長宋子文、曾于去歲偕鹽務稽核所總辦朱庭祺、親往淮北鹽區視察、俾便逐步改革淮北鹽務稽核所所長繆秋杰、以過去一年、我國鹽稅收入、較前略佳、各區產鹽地域、經財部切實整頓、亦生氣蓬勃、惟關外各地、損失經財部統計、已達四千萬元以上、現繆氏爲欲減低鹽稅以輕商民負擔、力求統一稅收以謀發展起見、特擬具統一全國鹽稅率計畫四項呈請財部核定、經政院通過後、即可實行、其計畫要點如下、(一)度除地方官廳附征之鹽捐、除中央釐定之正稅外、任何行政機關及軍事當局、不得藉故附征、並以商民受益爲主體現訂定全國鹽稅統一辦法、每一百公斤、征收五元、(二)統一全國鹽稅稅率、改革根本積弊、(三)歷來各項鹽價、產地、不產地、價目懸殊、今後每年由鹽務最高機關、視全國鹽產數額無成本之高低、訂定鹽價、各地鹽務稅關不得藉故高漲、(四)另訂出售外洋價目全國每年鹽斤產額、除供給國內外、餘須運銷外洋價格視當時情形而定(由財部規定價目)出口稅率與行銷本國相同云

滿洲建國第一週年祝詞

新興滿洲 立國亞東 民三千萬 土領滿蒙 王道孔敦 主義大同 艱難締造 風虎雲龍 一年觀成 克奏膚功 乾坤旋轉 種族光榮 昇平世界 協和隣封 萬世一系 永遠亨通

農安縣長 劉文寶慶祝

更換股票啓事

敬啓者小號自民國十九年八月開市原係股份有限營業所有股票每股大洋二百元大股一刻經各股東議決將前發出之股票如數收回改爲每股洋一百元另發新股票以資執照前股東務請速來更換一定期三個月爲限倘逾期不換前股票即行作廢特此聲明

奉天 鹿鳴春 經理 王星垣拜啓

尹興順聲明祭田糾葛

竊因先祖尹文恪公尹文端公官居冢宰忠君愛國於乾隆四年蒙恩賞賜墳園祭田壹千九百餘畝坐落奉天省錦縣城東拾八里英家墳突於民國四年被前二十八師旅長郭瀛洲倚仗軍閥勢力揑報無主山荒强行霸佔歷在各主管官廳呈控均批令地歸本主有案可查詎料郭瀛洲貪鄙性成迄未退地刻下正在訴訟交涉期間恐各界人等不知底細受其欺矇或發生抵押盜賣等情概作無效特此先行登報聲明

奉山鐵路局車務傳習所

爲榜示事照得本所招考機務班學生業已考試完畢經本所詳加評定計正取三十名備取十名合將名次榜列於左並仰正取生於三月七日以前到所報到於七日上午九時來所口試其備取各生應將通信處寄交本所切毋延誤爲要此佈

計開 正取生三十名

1 夏增强	6 崔繼恩	11 楊栢春	16 張玉書	21 謝鍾嶽	26 朱家全
2 方熾昌	7 馮德成	12 鄭廣璧	17 鄭祝露	22 李中文	27 王世斌
3 林樹枝	8 姚琦	13 張景璧	18 吳寶璠	23 解國民	28 蕭大英
4 張賀文	9 劉永恩	14 崔富榮	19 楊玉峰	24 王魁毅	29 劉常秩
5 敎耀東	10 王寅	15 蘇延玉	20 劉玉芳	25 何明大	30 劉浩然

備取生十名

31 趙可之	36 何盛波
32 祝景新	37 岳同明
33 佟玉符	38 呂又生
34 沈耀德	39 樊金榜
35 吳慶明	40 王[illegible]

瀋海鐵路啓事

爲廣告事茲於二月一日起對於梅西支線各站之聯絡運送貨物本路到發瀋陽站及到發南滿鐵路各站貨照左記減費辦法辦理特此廣告

一、西安站到發瀋陽站及到發南滿鐵路各站之貨物照普通運費減二成五

一、送清津大與東豐等站到發瀋陽站及到發南滿各站之聯絡貨物照普通運費減一成五

一、對於南滿各站二十日以前承運之聯絡運送貨物以中繼日計算之

瀋海鐵路保安維持會啓

維持金融恐慌 美總統宣言
防止外滙之投機 保護國民之利益

美大總統對金融恐慌所發之宣言全文如左

最近由各種銀行以退藏之目的以行金及通貨之非常引出而在外國連續的行大規模之外國匯兌之投機的活動致美金保有量爲之激減此等諸條件以招來全國的緊急狀態而將硬貨金銀塊及其他通貨作此以上之退藏或防止外國匯兌之投機且爲保護我國民之利益以得適用適當手段爲目的將執行中止之期限規定者以爲銀行儲欵者之最善利益以在一九一七年十月六日之條例改正第五條第二項（大總統基其法令規則依特許或其他方法得調查統制或禁止一切之外國匯兌交易及通貨之輸出退藏及外國金塊交易）已有規定故余嚮國家如斯之緊急狀態爲防止該金銀貨金銀塊及通貨之輸出及流於外國於此處以命令自一九三三年三月六日起至九日止全領土島所屬領在合衆國內一之切銀行及其一切支店之業務須維持銀行休日且在此期間中一切之銀行須宣布停止交易在休日中如何之例外措置如何之銀行無論依如何方法其一切支店亦不得執行金銀貨金銀塊或通貨支出輸出外國金塊交易之提出如使退藏容易之其他一切行動且如何之銀行亦不得與其任何之支店作支出存欵兌換現貨外國匯兌交易在此休業期中財務長官得大總統之承認得許可一切銀行任意或一切通常銀行所行之機能交換手形發行證或券移銀行資產等之要求指令或許可在此等銀行之要求時以無限制提出爲條件將現金另作保管或須爲投資於合衆國公債之存欵受入創設特別信託勘定與以許可及指令之權能（七日華盛頓專電）

遂離金本位制
立於管理制度之下
以大總統之布告結果 財長則言未棄金本位

依大總統之布告遂離脫金本位制而立於管理貨幣制度之下央而財政長官瓦典殷則語此非放棄金本位制云（七日紐育專電）

滬港建築計畫
國聯工程專家報告
在浦淞兩口上游築大塢 整河岸選入口便利航行

上海通信、前國聯工程專家浦得利等、考察上海商港建築計劃、已將報告書呈送全國經濟委員會分送上海市政府、市府並已轉飭工務公用兩局詳加參考、茲錄其原報告書如下

關於大上海市商港建築之提議、同人等已經加以考察、並獲與負責當局詳加討論、（一）此項提議包含黃浦左岸吳淞口之上游處建築一深水大塢、並在虬江下游新城附近、建築碼頭、以便郵船與客船泊

（二）照目前之水勢遲緩船隻稠密之狀況中、黃浦江殊不適宜於行駛船隻達於港內、將來建船塢時、吾人以爲務必擇其適用之河岸先事整理尤有謹慎選擇入口之處、庶使航行不致困難、江內積淤亦爲不利、因水面過狹建築碼頭時、須加濬費、且每年撈掘、亦費不貲、免去此種不利、封鎖入口爲唯一之方法、然此令船隻航駛更多阻碍、此項計劃極難實現

（三）對於吳淞等港計劃、吾人認目前之江岸、四面殊足以爲此港進口安全與便利之碍、且港口亦足可妨碍潮流使附近一帶之江水淤淺、幸而向其他適宜方向增進碼頭之便利、當有極大之可能性

（四）吾人認爲整頓吳淞江沿岸、在商務上、實爲急務、在新市區之上下游、江之左岸、亦宜充分整理、最大步驟、宜採用一九二一年工程專家咨詢委員會之意見、而按變遷之情形、加以修改

（五）郵船客航碼頭之建築、一九二一年委員會原議在吳淞建築、今議改建於虬江口之上游、照市政當局提議、係於離城接近（六）爲避免與現有之水電工程建築、發生阻碍、一九二一年委員會提議、將該碼頭在高橋對過之處、向上游移、轉此種修改使碼頭沿江道之長度縮短而便入口（七）既不在吳淞建築郵船客船碼頭、則可在吳淞上下游之江岸、加以整理、以便普通貨物之停泊

（八）吾人認保留相當面積、爲將來建築碼頭之用、殊爲急務、在普通貨物停泊所之後、須留三〇〇米達廣度之面積、其在乘客升降碼頭之兩旁、面積稍減、碼頭附近排列塲及小舟航道等處、得留相當闊度、得與工業計劃符合、（九）雖於採納吾人計劃之後、市政計劃在江之東岸部份、不得不稍加修改、然建築商港爲中心問題、市政計劃必先審度此而後行也（十）江右岸如作築港計劃、必須備有相當之鐵路及道路之交通、吾人以爲其所需要之過江橋須位置於龍華、然以目前黃浦江上之船隻稠狀況觀之殊無際地可以在江之下游建築一橋、橫渡黃浦甚至在築橋處、亦須建築一開合之橋梁、以便船隻之通過、（十一）吾人已見其於提議在浦東建港口式碼頭計劃之大綱、雖亦能表示同意、然認該處地域與公共租界鄰近、當可採納爲擴展碼頭之用（十二）吾人極反對在浦東尖集處上下游之處、闢一運河之提議、因此運河必影響及黃浦口之現狀、除非將其入口緊閉、別無善法、然此足以令來往船隻深感不便、十三、在尖角之下游處、此設想之港、須闢一個以上之進口地位、尤宜審慎選擇、將來在下游亦須隨時加增、對於碼頭私便之建築、前議保留相當面積、以備各種擴展之用、此處可照行吾人之意港口與城市計劃、一致進行十四、吾人已見關於在浦東及外灘對面二三處可以建築過江橋樑之提議、對於利便兩岸交通事、吾人曾提議在龍華建築一橋、以代輪渡直至將來、適用隧道時、再作他議、十五、將來情形、需要因時而異、吾人殊不能一時計劃築港之各項計劃至何程度、然凡所提議、必須與濬浦局之工程相並、則無疑義

鄂省委已就職
各廳接收竣事

漢口訊、各廳一二兩日分別接收完竣、二日起正式辦公人員亦均發表就緒、省府定三日上午九時舉行首次會議、各委員準備提案甚多、聞要於今後施政方針、及組織軍警政治經濟工程等組審查委員會事、均將討論、並推定主任及委員

漢口訊、鄂省新委員除范熙績外、均於一日晨在省府就職、中央派朱紹良、國府派史延程監誓、各委員宣誓後朱致訓詞、並代表蔣致詞、略謂鄂省農村全部破產、由於匪患、現剿匪工作告一段落此後希望新省府注意政治設施、並注重教育之整理、因共匪內多失學之中學生、如能整理、使學生均有出路則匪患可根本肅清、次總部代表楊永泰訓詞、希望整理鄂政、以蔣去年所頒之鄂省政治整理綱要做去、次各機關代表致詞、旋散會、下午各廳分別交代、前民政廳長朱懷冰奉蔣召赴贛即同鄂閒將將任朱爲鄂省保安副司令

德總選舉結果 政府派勝利
國粹黨占絕對多數
選委長發表之結果

政府選舉委員長發表之總選舉之公式結果如左

政府派
國粹社會黨 二八八
國憲黨 五二
德國人民黨 七

反政府派
社會民主黨國家黨 一二五
共產黨 八一
中央黨 七三
人民黨 一九
其他 二

依此政府派以四十七之差得絕對多數爲（林柏電）

陝省災情慘狀
苗枯在地不聞鷄犬之聲
設立人市竟至賣兒鬻女

北平訊、北平孝惠學社前派代表楊樹枝赴陝勘災、楊氏昨電平、略謂二月十日自西安西行甫出西門、見沿途賣木料售傢俱者、絡繹道上、首尾相接、至咸陽止、所見約數百輛車、路旁麥苗枯黃在地、已成絕望至武功扶風一帶、則並麥苗不見村落蕭條行人稀少雞犬之聲渺然無聞咸陽橋頭之木料、堆積亦夥據附近人云、一隻描金箱可售洋二角、房椽料等出售無人收買則鋸成數段、充作柴料至于石磨門窗售者尤多、振友董叔明君云、◇◇縣於去冬立有人市、凡武功郿縣等地之幼女多出賣於此、十三歲以上之女子、可賣洋十數元、十歲以下者售價數元男孩則無論貴賤、均無人收買前數日有岐山人至西安售一八歲之女娃得銀七元、歸途乃竟被匪奪去、此等事、實、數見不鮮至扶風宿災童教養院預訂明日赴郿、此間（扶風）災況較任何縣爲尤烈大津張萋大善士在本縣杏林鎮設立粥廠、杯水車薪甚難可想、災情以東鄉北鄉爲苦人民逃亡殆盡、無歸之男女幼稚躑躅街頭、無人收管、面色黝黑、現各處菜子之根已被掘光、再過數日眞不堪想云云

山東政軍財三研究會
開成立會

濟南訊、魯政治軍事財政三研究會、二日午後在省府開成立大會、到各委員五十餘人、韓復渠主席指定李樹春爲政治研究會正主任、闕承烈副之、王向榮爲財政研究會正主任、周秀文副之、劉書香爲軍事研究會正主任、張鉞副之、每星期三分別開會一次、每何月聯合開會一次思源提議救濟農村茶、議決交政核辦

鄭毓秀貪污案 現均已證實
當局下令通緝 聞鄭已行逃港

南京訊、鄭毓秀案閱查出納賄逾千萬、有證據者達十二萬、均移交江寧法院辦理、最高法院養（廿一日）議決拘捕有關各犯案中之鈕傳椿鈕現任司法院秘書已逮捕、不准取保、鄭毓秀本人聞已逃港、當局已下通緝令

南京訊、鄭毓秀楊肇損舞弊最高法院指定江寧法院辦理案中牽涉之鈕傳椿、現任司法院秘書、居正已令法院將鈕拘院羈押偵查

英國仍甚關心武器禁輸問題
擬通告列國共同協商
英外長在下院之聲明

賽門外相在下院關於武器禁輸問題言明日、關於武器禁輸未有成立一般的國際協定之模樣因此英國今後不能儘此事態放置之依此問題麥首相及余自身於本星期在日內瓦將先作最初討論於此之先就本問題思通告列國（七日倫敦專電）

時評 廉恥 （知非）

改良風俗、非由教育不爲功、嗚呼、教育之有益於社會也尚矣、然即以教育而論實有新舊之不同、舊者固不適宜、新者亦未必盡是也、處今日時代、認定新學爲是、竟將舊之所遵重崇拜者、一概抹煞、廉有子遺、似與舉守恒規、不敢稍逾範圍之輩、其偏也等耳

◇法積久而弊生、教育之道、亦莫不然、因革損益、求其至當而不易、如是可已、若棄舊日教育如敝屣、視新教育若神聖不可侵犯、未免誤矣、夫廉恥二字、乃人生之美德、打破此關、則仁義道德無用矣

◇晚近以還、持教鞭者、努力驅策受教者、日進於新奇、對於舊所有者、一若草芥視之無俾實用、據吾所見聞之事、無一不出之於學校中、令人欲言之、而又不能言不忍言之者、有心人當可想而知也、司其責者、如以爲是、吾亦謂昔日講廉恥者、爲多事矣

請看營口雙興福訟案眞相關於原姓等產權問題之緊要聲明

營口雙興福魚店爲王庭惠先祖祥雲祥泰二公慘淡經營之遺業初號泰記後改今名其創業優先權屬諸王姓故老咸能道及於前清咸豐初年有原好義者窮極來依王祥雲動勇父之慈心拯甥兒於困境收留在櫃待若親生後因老年得子生一有庭惠之父吉人爲期兩全逐將所遺魚店作給撫養甥原姓一半義不存財孰料迎門揖盜而禍延子孫哉

當光緒末年另立鴻賬彼時原好義與諸前輩先後去世其子文閣文軒且經析居因將雙興福作爲五大股計義興堂（原文閣）義迷堂（原文軒）各錢股一箇二厘五共爲二箇半股而王姓所有之吉善堂股份亦應相等方合理性惟以本造財力有所不及故經明定股本兩箇另外作給錢股五厘存於增福堂名下「爲吉善堂護本」蓋飲水思源俾王姓仍享祖遺產權之一半其間猶有舊社會之美德在焉

查民元以來爲吉善堂護本之增福堂錢股五厘的資金年積月累其數漸鉅雙興福舊執事欒湧泉在日一面運用該款代買北棧房產分設雙成棧分號俾期生發一面開送清單按年報告財東逐賬分別積存未嘗開分在王姓方面以係吉善堂之護本但有着落無事過問

爭奈世風不古人事都非當欒湧泉被擠離號之時正王庭惠坐困故鄉之日受王姓歷代恩遇之原氏昆仲覺能乘機謀產與後起之執事原華峯欒𠑊乘義等把持雙興福之櫃務染指增福堂之存餘不准王庭惠支用護本之錢勒典吉善堂名下應得之利（原姓登報聲明亦云明知無理）限令不得到櫃僅由公中給予奉票數千彼輩合夥分肥動則暗自通融金銀鉅萬慨自民國十三年後王姓的份子錢勢逼一典再典甚至立給姑恤之字據原氏的辣手段亦復愈演愈奇卒能私劈護本之積金廿載儲蓄一網打空彼東夥勾通之結果直欲置王吉人父子於死地可謂慘酷極矣

王庭惠以憂患餘生遭逢意外之事變對共同侵佔未免哭笑而俱難先以曾聲請於法院爲求執事人清算各賬目不得要領嗣經起訴於檢廳控追被告等偽造私文書觸犯刑章大赦令未到案之前原華峯等業經依法偵查發見偽賬三本照章收押任猥因被告等隱匿賬目不獻情虛膽大輿論譁然以致報界名流路見不平親往視察眞相法律顧問盡我天職[illegible]塲協同進行事經會集地方警官吏眼同原氏叔姪及所有執事人等由雙興福將賬目取出立即點交該號對門永順泰櫃上給據代存後須公同取閱當經雙方蓋章以資證明而杜刁狡純屬正大光明之行爲原某登報所謂某國人某報館等將賬拿去云云想即指此事侮辱一般的人格殊雖荒誕也至於增福堂一項鴻三賬上明書作錢股五厘的彼輩偏謂係財神股五厘并陽言爲三年賬期積未分夥友插花之需試問何以民元以後經過若干賬期存積未分而必待至十九年賬期始予分劈淨蓋也歟究竟誰爲詐欺誰爲產自何待社會之評判焉

吉善堂所有議本業經被告分肥本律師保障人權不勝同情之感本案爲刑事已經成立附帶私訴損害賠償事件控被告於法院委鄙人爲出庭王道不外乎人之情事理須有所依據賬目經其僞造發見許多情弊錢股應歸此方歷經各種證明損害賠償案內該原東夥等應退還共同侵佔各款大洋十七萬餘元業邀第一審依法判定給予判決書在案關於原姓等產權問題爰爲聲明如左

（一）前經營口地方法院施行假扣押之原文閣所有民市房九處原文軒所有民市房四處變價所有民市房一處已受有法律的拘束如果變賣典押即爾倒打日期亦不發生契約的效力

（二）另外尙有原文閣帆船一艘原文軒民房一所（坐落四署界羅鍋橋一分所計十一間）又設置公興順院內源盛公山貨茸店一處未在去年二月二十日涉訟以前有所處分純爲彼輩之財產始終可以斷言倘有接受者難免徒涉共同詐欺之嫌切勿爲其術中爲盼

抑有言者原某等非紳而劣有土豪既擅造謠之特長復以登報爲能事似認爲處滿洲國之今日已無世界矣殊不知天地間仍有公理信口雌黃無關實際容心纏訟終須執行案證具在顚倒萬難即使手眼通天亦無非苟延殘喘而已

王庭惠委任全權代理人 律師大內成美謹白

痔瘡救星

神效八珍化痔靈……專治內外兩痔、便血脫肛、結瘤生管、腫痛奇癢、流膿流水、痔漏潰瘡、若用此藥內服外擦、有立桿見影之功、神乎其神之效、說明書必承、函索附郵票二分即寄

製造場—上海棋盤街八號
分銷處—◎奉天小南門裏鄭親王府胡同
新京北門外五洲藥房內寓

李郁生寄廬

本社電話
編輯部 長 七五一三
　　　 四〇三四
經理部 長 二二四六二
社長室 長 二一八一四

奉山鐵路管理局批售苗木廣告

樹名	年齡	苗高	每株單價
洋槐	[illegible]	5尺	2分
	[illegible]	8尺	3分
楡樹	2	1尺5寸	1分
	3	2尺5寸	2分
小葉楊	2	6尺	2分
元寶楓	[illegible]	3尺	5分
椶葉楓	3	7尺至9尺	5分
梓樹	3	3尺至3.5	4分
水曲柳	3	5尺	6分
臭椿	3	5尺	2分
楓樹	3	3尺	5分
夜合槐	2	4尺	6分
	[illegible]	5尺	8分
杏樹	3	3尺	4分
山桃	[illegible]	3尺	4分
懷槐	3	3尺	5分
美國白楊	2	5尺	4分
馬尾松	3	3寸	4分
側柏	3	1尺	6分
中國槐	3	2尺至4尺	2分
秦皮	3	[illegible]尺	5分
胡桃	3	1尺5寸	4分
白楊	2	5尺	2分
	3	7尺	4分
	4	8尺	5分

備攷

1、本路爲提倡造林供給各機關及人民購買苗木計將本年春應行出山苗木廉價出售倘如購過一百株以上者照原定價折半收費

2、苗木出產地點1義縣4韓家溝3連山2女兒河5伊胡塔等五處苗圃

3、凡購苗木者須將苗木種類株數及交收苗木日期地點開具詳單附備苗價運費寄交本局產業課或當面接洽

4、定售苗木期日至三月三十日截止

家屋至急出賣

南山麓櫻町土地壹百坪樓房五十坪

有暖汽之設備並附帶洋式家具有照會者新掛電話二一九二〇番

大連市連鎖街 人形の家啓

大連市西通六十四番地 王仁眼科醫院

電話六七五二號

地址在常盤橋西廣場電車道中間路北便是

贈書券

閱者諸君願解決下難題乎？暨欲知未來禍福乎？願欲如此請購買秘本孔明神數一冊可作終身指迷南針書資壹元國幣金票均可郵票不收函購另加郵費五分買神數書一冊如同時附帶此券外贈與延壽藥言一冊以示優待但存書無多希望者切勿因循坐失機會致晚矣（通信）奉天省城內鼓樓東印書館轉交

立達氏謹白

中國銀行特種欵存廣告

一 特種活期「零星儲蓄」以平日樽節所餘之欵零星儲蓄積小成多可作下列等項正用

零存整付：企業治產 婚喪儲蓄 失業預防 娛老基金

預計將來有正大用途於平時分期預爲存儲以備到期支取一筆巨欵者宜採用此種儲蓄

如每月存洋十元繼續存十五年到期可得本利四千四百八十五元五角二分倘再延緩十年提用不再按月續存可得本利一萬三千〇八十七元七角九分

整存整付：企業治產 婚喪儲蓄 其他基金

凡籌有整欵未至應用時期不欲動用或學校會社等基金及其他企業公積金不動用者均宜採用此種儲蓄以期滾入利息愈積愈多如存三百四十二元十年滿期可得本利一千元如存一千一百七十四元二十年滿期可得本利一萬元

整存零付：養老年金 子女學費 遺族卹養

預提一筆整欵備作將來額定用途分期支取者宜採用此種儲蓄如存一百元十五年後開始付還再分十年繼續不斷平均付還每年二次每次可付還本息四十一元七角共付廿次如存洋五百元十年後開始付還再分十年繼續不斷平均付還每年二次每次可付還本息一百二十二元〇七分共付廿次

存本付息：養老年金 子女學費 遺族卹養

凡欲存本不動而以所得利息以備按時支用者宜採用此種儲蓄

又城內設有倉庫兩處日站設有倉庫一處專做皮張鬃尾及貨物押欵併代理中國保險公司等保險業務手續簡便利率從優如承惠商請至敝行接洽

日本國產業視察團員募集

啓者今次承蒙滿洲國政府及其他官署並滿洲鐵路公司各報社之援助及指導特組織日本國產業視察團籍日滿國民親善並介紹日本文化計擬於一年中櫻花盛開之時赴日視察此良機除聯絡國民感情外更得乘機遊覽鄰邦風景當此金銀價相等之時誠爲遊歷之良機深望各界報名參加以成壯舉特此奉聞

觀光團簡章

△費用 金壹百貳拾圓（車票、船票、急行費、寢台費、宿費、汽車費小費紅帽費等一切之費用包含在內但赴大連一段之火車票不在此內）

加入時先收費用金貳圓（費用包含）如不前往觀光時費用返還

△待遇 火車、輪船、雖是三等輪船特別室、火車特別席快車、旅館洋式或中國式以及各地視察迎送汽車等全依一等招待其他各地視察概與特別便宜

△報名期 三月二十五日爲限

△出發期 陽歷四月四日午前十點鐘由大連出發

△歸期 陽歷四月二十二日午前八點鐘到大連

△服裝 隨意隨時在大連五月時所穿者即可

△手携行李 二個以內當方無費辦理

△解散 歸途在神戶、又、門司可自由解散欲希望逗留該地者倘奉送九十日間有効之歸途乘船票

△人員 五十名爲滿額（只限滿洲國人）如果希望參加者請速報名幸勿交臂失之專此謹請

◎旅行日程

月日	逗留地方	時刻	遊覽處	寄宿
四月四日	大連	午前十點	烏拉爾丸乘船	船內
四月五日	航海中		海上	船內
四月六日	門司	到午前八點	上陸遊覽	
	下關	午前十一點乘		
	宮島	到午後四點四分	日本三景之一	宮島
四月七日	宮島	午前九點四十八分乘	沿路風景參觀	
同	大阪	到午後七點四十分		大阪
四月八日	大阪		遊覽市內（汽車）	大阪
四月九日	奈良	由大阪往回	參觀在歷史上負有盛名之奈良	大阪
四月十日	大阪		自由行動	大阪
四月十一日	大阪	由午前八點乘		
同	京都	到午前八點半	遊覽市內外（汽車）	京都
四月十二日	京都	午後七點三十五分乘	（快車、寢台）	車內
四月十三日	東京	到午前六點五十五分	遊覽市內（汽車）	東京
四月十四日	日光	由東京往返	參觀世界有名之日光（乘急行電車）	東京
四月十五日	東京		觀覽市內	東京
四月十六日	東京		自由行動	東京
四月十七日	東京	午前九點乘	特別快車與東京作別車中眺覽沿路風景	
同	神戶	到午後六點		神戶
四月十八日	神戶	午後三點乘船	遊覽市內	船內
四月十九日	別府	到午前九點十分	遊覽市內（汽車）	別府
四月二十日	別府	午前七點四十五分乘		
同	門司	到午前十點十五分	午後一時乘船出發就歸國之途	船內
四月廿一日	航海中			船內
四月廿二日	大連	到午前八時		

報名處

主辦 日滿旅行協會 大連市聖德街五丁目一二四番地 電話六五六三番

日本國際觀光局 分局

大連	市伊勢町	電話五五五四番
大連	市監部通	電話七〇三四番
營口	南本街	電話八八一〇番
奉天	西門前	電話三九四番
奉天	小門裏警九號	電話二八三三番
撫順	驛前	電話二五六八番
新京	驛前	電話三九四三番
哈爾賓	中央大街	電話四七九八番

教育界

各省縣官員舉行 隆重祀孔典禮 學校學生均皆參列

奉天 奉天省本年仲春丁祭(三月二日)允宜仍秉遵孔子之至意、敬謹將事、俾垂久遠、省公署特遵照文教部規定之注意事項五條(條文從略)責成教育廳專辦、該廳諭禮教科事先籌備一切云

鐵嶺 各校奉到省令於三月二日舉行祀孔等情、已誌本報、茲於是日到廟各校均致急隆重之典禮並於是日放假一日、以資休息云

鳳城 本月二日爲祀孔典禮日期、午前六時由奉祀官何芹塘局長、通知各界領袖、前往文廟致祭、一時與祭人員衣冠楚楚樂聲鏗鏘如儀獻禮畢、旋往圖書館由孫西山校長講演王道、順乎人情、周之光先生講演孔教之眞諦、以王道爲依歸、滋止聽者、不下數百人、均各欣然色喜頗示歡迎之意

東豐 東豐縣長王冠吾氏、准省教育廳禮教科函奉部令本季各縣應舉行上春祀孔典禮、講演孔教、幷宣傳建國精神、以期家喩戶曉而示尊孔、當即轉令教育局遵辦云

撫順 撫順縣教育局長吳希純氏、前奉文教部廳縣各令、頒春季丁祭日期、三月二日舉行、該局長遵令率領全體各校長各校員籌備斯日並開市民大會、講演建國精神、及聖道眞諦、丁祭之意義並禮樂舞器等祭場設於教育局院內、斯日大典、頗稱隆重云

安東 本年三月二日爲春季祀孔典禮之辰、滿洲國當局鑒及倡議王道祀孔典儀異常隆重、並先期頒佈典禮事項、通令各縣遵照、縣教育局奉令後、遵即如儀籌備一切手續、與支配與祭人員函知各界、屆時參加、以昭重典云

鐵嶺師中學校 頒學生家庭通知書塡

鐵嶺通訊、鐵嶺縣立師中學校々長鄭太平君、學識淵博經驗宏富、周愼儉、誠敬和平、蒞任以來整頓學務不遺餘力、昨奉教局令二十日開學、該校特備學生家庭通知書、請學生家長塡寫送校以備考核若該校長如是盡職實鐵師諸生之幸福也

奉天教廳二次公佈 全省中等學校 採用教科書目刪正表(續)

三 二(廿八)河南此二十八省　(五)興安此五省
中央國民
三 一三省政府……決議案 刪
三設立六廳民政廳財政廳建設廳教育廳農礦廳工商廳是也 刪
設立五廳總務廳民政廳警務廳實業廳教育廳是也
一六 一但農礦……不必設置 刪
二即以省政府委員任之 刪
一五 七依據孫中山……地方自治事務 刪
八公安局……建設局 警務局……實業局
三二 二計有七處此七處特別市皆每市設市長一人
四只有東省特別區一處設行政長官一人 未完

鐵嶺女師中校 整頓之近況 李訓育主任談

鐵嶺通訊、三月二日記者往謁鐵嶺女師中訓育主任李輝庭氏、承蒙接見、該主任謙恭和靄、笑容可掬、寒暄畢氏謂敝校自事變以來、鄉間學生多未到校、故收入較少、現僅中學三班、新師一班、附小高初共五班、每季收入學膳雜費等、共兩千餘元、尙能維持現狀、今歲附小經濟獨立、益覺困難、又爭去歲畢業、學生請求成立新師以資深造、敝校長爲諸生前途計、暫由學生自納學費、以補助教員薪金、校長提私款二十元、爲校役津貼、如此折衷辦理、故勉强開學、遲遲至今、學生尙未到齊、所幸同寅薪金毫不虧欠、倘匪患不能再起、敝校長定設法擴充、以資教育發展云

鐵嶺日語講習班 學生成績優良 縣參事官參觀經過

鐵嶺通訊、鐵嶺女子日語講習班、自成立以來、各生成績堪稱優良、雖教授得法、亦各員努力有以致之、故三日縣參事官鎌倉氏、率領屬官、及局長等、親至該班參觀並咨詢各生已學各課、所答均能詳盡就中成績最良者、首推師中校教員楊淑、及銀岡學校教員劉景哲、附小主任王化南等、頗蒙參事官嘉許云

鐵嶺教育局對 各鄉校教員 已分別委任

鐵嶺訊、鐵嶺縣教育局、以各學校開學在即、自應將鄉校教員派定、以資教授、茲於日昨縣牌公布、各員奉派後、已分別前往被派定之學校任事矣

營口教育局令 各學校附設 民衆夜課班

營口訊、營口縣教育局金局長、現以各校已開課多日、鄉校均恢復、在營設分校授課、刻爲普及民衆教育起見特通令各校、一律附設民衆夜課數小時、以資造就、貧民之子弟、俾普及滿洲國教育云

九台縣教育局 設立圖書館

九台訊、九臺縣教育局、組織圖書館、爲提倡教育之發展、智識之進步、前委董君精一爲館長該館長、遵令籌辦已覓妥鐵道南中勝醫院之房所、其屋寬闊、陳例古今書籍頗多、供人觀覽云云

鐵嶺教育局令 各校防時疫

鐵嶺訊鐵嶺縣教育局長、鑒於近來天氣冷暖不均、以致染患時疫者大有人在、苟不加意預防、自爲保障、或難免受其傳染該局長有見及此特訓令各校長、督飭學生等加意預防、俾免傳染云

開原教育局令 城鄉各校開學

開原訊、開原教育局長朱子青、以寒假屆滿、各校應遵期開學、故於日昨牌示、略查去歲四鄉各校、因胡匪迭起、以致開輟無常、兒童就學爲難、遂將大好光陰、無形抛棄、茲屆春日融和、城鄉平靜之候、仰各該校職教員、務期遵令開學、着實授課云

昂昂溪協和會 請設貧民校

黑龍江訊、滿洲國協和會駐齊分會、近鑒昂昂溪自去夏經李海青之亂後、百業凋敝、滿街寂寥、每日赴粥鍋喝粥者、不下七百餘人、而其中則以青年學齡兒童爲多數、倘不設法極積加以救濟、則將來民識方面、何堪設想、以故協和分會長、前特進謁省長、邀請設立貧民學校、以資知識之救濟、省長當允爲之考核、並令教育廳爲之查報云

九台教育局遷移

九台訊、本邑教育局長劉雅南、因該教育局、設在鐵道北、前德惠縣立第二小學校之地址、現屆各校開學之期、辦公諸多不便、今已找妥道南商務會長崔澤蘭之房屋、爲教育局局址、現已正式遷移、卽始辦公云云

實業部註冊 靈芝商標 天津

中央衛生試驗所化驗 全國禁煙委員會張主席題贈(除惡務盡)

馮氏斷癮救苦金丹

天津特別市展覽會得特獎(一百分)▲衛生局化驗註冊▲社會局出示保護▲直隷省長傳諭嘉獎▲山西省署核准備案▲天津警廳化驗註冊太原警處出示保護▲漢口警處核准備案▲上海商會給證獎勵▲風行海內六十六年(本堂自清同治七年設立)此丹專戒嗎啡海洛英等毒及鴉片煙癮輕者一付用十天重者三付分兩星期用均能和平不吐不瀉痛苦毫無於不知不覺中將癮斷淨且飲食驟增精神煥發已呈各省官廳化驗註冊復經天津煙台濟南河間黃沙河卓國昌黎無錫宣化涿鹿等五十七處拒毒會試用成效安著戒除者指不勝數收到各處謝函證明書▲前曾逐日在天津各報披露每付僅收回藥本現洋一元本堂爲補助拓毒起見如蒙各縣拒毒會函購者價目尤格外克己以盡濟世之心外埠函購加寄費八分或用郵票一百十五分代

本堂發售此丹已歷六十六年非似市上藉廣告售假藥騙錢欺人者所可比擬是以本堂備有影印功效證明錄如將此廣告剪下附郵票二分當即奉閱

總號 天津西馬路宣講所前九十四號
分號 天津法租界天祥市場二層樓上
峻芝堂

▲招請外埠經理處
哈爾濱道外正陽四道街口歐羅巴行經理
遼寧總經理 軍署大街 震泰報館 電話 中四二一七 日三〇六七

外埠函購須附郵票一百二十六分 如匯時匯寫票等大西門內郵局付可也 凡滿洲國內函購者每丸付郵票一百二十六分函索功効證明錄請付郵票二分滿洲國內購買者須交奉天震泰報館天肆概不答復

滿洲國內總經理 奉天震泰報館

岐山醫院
醫師 楊鳳鳴
電話四六五七

美術看板・金漆牌匾 專門
中山牌匾看板店
大連市榮町二・電話二二(四〇八)番
支店 西崗街五三 中山木舖

稀奇之發明!!

不論在電車裏或室外
何時何處均可輕便使用——並雖其一滴亦不空費
其瓶卽成自動式之點眼器

新案特許
新容器之 老篤眼藥

最靈便之容器
每遇使用時……請將蓋子摘去
照圖壓下容器上面之膠皮
眼藥可滴出如意

新容器のロート目藥

小兒用 老篤眼藥
小兒則有小兒用老篤眼藥、係爲十五歲以下之小兒、特別留心而配製者也不痛、不刺、雖幼小之玩童、均可使用、決無所誤
定價金二十錢・金十錢

EYE WATER
ROHTO
is an excellent lotion for inflamed, red and weak eyes and granulated lids.

井上德國博士處方　中尾藥學博士指導

以貴重藥材配成 最有効力

主治症
火眼、眵留眼、起星眼、流行眼疾(結膜炎)
昏花眼、疲勞眼、爛眼脫拉火膜(顆粒性結膜炎)
凝眼、暈眼、血紋眼、衝傷眼、麥粒腫等

有權威而完全無缺之處方
老篤眼藥、係基於日本眼科界之權威井上德國醫學博士、任東京眼科病院長中、費多年之研究所得之秘法、經藥學博士中尾万三先生嚴重監理下所製成者、故由醫學藥學兩方面觀之、洵爲完全無缺之靈方也

處方之合理化——專期卓効
用法簡單、能將眼病從速治癒、爲家庭眼藥之第一使命、老篤眼藥旣基於最新學理配成、不僅於收斂、防腐、及殺菌上之功効、且能消炎鎭痛、凡治眼病上應有之諸種作用、無不齊備、而又配製合理、故用此藥、並無其他藥液洗眼之累、加以効驗神速、洵爲最合近代眼科之仙藥也

藥到於眼不刺不痛爲特色
老篤眼藥、因有特殊高貴藥之作用、不特奏効準確、點眼亦不刺激點眼後「頗覺目力清爽」、此其一大特色也、不特有効於眼疾而於運動或讀書、或記帳、以及其他細緻事務時用之、亦可收最大効力

由日本最高之眼藥工場製出
老篤眼藥工場、係日本最大最高之眼藥工場也、於大規模優秀無比之設備下、自中尾藥學博士以次敝製藥部員共同盡其最善、而從事於生產、故老篤眼藥、雖於數千萬中之一個、亦必完全有効並可確保

總號 大阪東區南久寶寺町 山田安民藥房
總經理處 大連市浪速町 日本賣藥會社
經理處 奉天小西關 佐藤廣濟堂——安東市場通 井上誠昌堂
奉天浪速通 井上誠昌堂——安東市場通 一木旦次

生產合理化的結果
藥價低廉

藥價

新容器				試用	
大瓶	中瓶	小瓶	小兒用		小兒用
金五十錢	金三十錢	金二十錢	金二十錢	金十錢	金十錢

老篤眼藥
新容器之効果
1 携帶便利、用法簡單、故不論在電車裡或工作寸隙、或於夜間就寢時、點眼均甚便利
2 容器之口不尖而滑、故縱爲兒童點眼、亦並無危險
3 容器之蓋子摘開時、誤將容器傾倒或倒下藥水絕不致於自漏
4 容器旣爲扁形、雖在上亦無倒轉墜地之虞、又携帶於衣袋、尤爲輕便
5 並無如從來棉及玻璃所製成之喞筒式點眼器隨用隨漏之虞
6 蓋子旣如式扣緊則携帶中決無眼藥漏失之虞(定價金二十錢)

橫濱正金銀行

大連分行
代 電話長三一六一番
宿直專用 電話六〇一五番
海關稅取扱所 電話四六二七番

本店 橫濱
資本金 壹億圓
積立金 壹億壹千八百拾五萬圓

支店 中國 日本 歐美 南洋 東俄

東京、丸ノ內、名古屋、大阪、神戶、下關、長崎、牛莊、奉天、開原、長春、哈爾濱、靑島、天津、北平、漢口、上海、香港、廣東、新嘉坡、蘭貢、額爾車達、孟買、克拉基、馬尼拉、斯拉巴雅、斯馬蘭、巴達比雅、悉德尼、倫敦、巴里、漢堡、柏林、阿雷基散得利亞、布哇、桑港、羅斯安捷魯斯、夏突爾、紐育、里約的嘉內羅

腎病留聲機

某嘗患風濕骨痛・腰痠背痛・手足麻痺・痛楚萬狀・逢人便道・入嘗之爲腎病留聲機・

蓋風濕骨痛之起・直接由於血液不清・間接由於腎臟不强・因腎臟爲澄清血液之所也・欲防風濕・先須强腎・欲圖强腎・須服第威德補腎丸・

各大藥房均有出售

第威德補腎丸

奉天

製造偽甚粗劣 未行使即敗露
搜出模型及一切用具 連同犯人解送警察廳

省城東門外吉星街住有趙玉民者素無正業於去年秋間彼至城北上崗子親戚家劉寶城見有製造偽幣之模子等項彼即心花努放以爲可以致富遂將所用物品携至家中擬代行製造然所造之假洋狠爲粗率不易行使故街市上未曾發現日昨該趙某又製成數枚意欲行使被七署外勤署員姚貞探得其情當時捉獲並搜出製造模型及白土子等類遂將趙某及偽幣等項送署轉送警廳審理云

又北關馬號胡同住戶杜發祥家日昨有賭徒十數人正推牌九被鄰人喬福海至該管分所報告該所長關喜陶聞報正欲前往時值署內恩隊長查勤行抵該所遂一同前往當場捉獲賭東杜發祥並金萬生等賭徒四名連同賭具及賭資大洋數元一併送署轉交警察廳從重罰辦云

協和會移京 十九日實行

商埠地滿洲協和會擬移址新京一節宣傳已久因在新京覓就之中央通五二番地房舍修理未竣是以延期茲聞該項房舍現已修理完畢該會決定於本月十九日由奉遷往新京云

東亞煙草會社 工資發國幣

營口東亞煙草株式會社從來對於滿洲國人職工工資支給大洋制度今該社協議結果決定以滿洲中央銀行發行之紙幣支給之該社營口工廠由三月五日支俸日起實行云

捉獲兩賭案 均送警廳訊辦

省城商埠十間房警察分所界內抱貞里門牌二九一號院內住戶鄭永和日昨招集賭徒若干人正在大推牌九之際被九署外勤署員韓樹榕聞悉當時協同該管分所長警前往推門直入除捉獲賭東鄭永和外尚捉賭徒四人並骨牌及賭資等項遂將該賭犯帶所轉交警廳罰辦矣

建國一年回顧錄（七）
三月一日中央委員會編

各地匪賊中因爲滿洲國之王道主義而自行歸順者爲數甚多如最近有丁超之歸順計自去年秋間起至年底止歸順滿洲國者約達三萬五千餘人即奉天省有擁部五千之王永清等九千名吉林省間擁部七千之李惠風等六名黑龍江省有擁部七千之徐景德等八名彼等皆休於王道政治之化導歸依新國將來新國家精神及王道政治益普及則匪賊之歸順自當日見增加當茲建國一周年之際對此達成光榮民族歷史之精神與偉業之紀念日應作一回顧並深覺對於民生樂土之建設實有再加十分努力之必要也

六、滿洲國之對外關係

滿洲國在其建國宣言中曾經宣明滿洲國乃基於三千萬民衆之決意而成立與中國完全脫離關係宣告獨立按滿洲一地由地勢而言由歷史而言均有與中國分離獨立之形勢今果以完全獨立國家地位宜明其新立場矣新國家對於確立財政及恢復治安二大事業最爲注重吾人對於新國之所謂國家的動向及其對外關係茲當略加陳述以供參考查滿洲國對外關係中於滿洲國之獨立有重大影響者爲日本承認滿洲國問題此外復有國聯調查委員來滿調查滿洲事變等重要問題均係今後滿洲國對外政策及國際關係之基礎必須加以充分研究與鄭重之考慮也

（一）國際聯盟關係

國際聯盟調查團之來滿　國際聯盟根基一九三一年十二月十日大會之決議決派遣調查委員五名並由中日兩國政府各指派參與委員一名赴華實地調查中日兩國間紛糾情形報告理事會該委員會一行於一九三二年二月三日出發二月九日在紐約加入美國委員二月二十九日駛抵東京三月十四日至上海途中曾赴南京視察四月九日抵北平四月二十日始抵滿洲國境內

（二）拒絕顧維鈞入國問題　國際聯盟調查團於大同元年三月十四日由日本行抵上海着手調查中國方面實情其時新聞電報頻傳調查團將偕中國參與委員顧維鈞同來滿洲國當時滿洲國政府要人咸以顧維鈞久滯海外不明東洋實況並以去年九月十八日柳着溝事件發生主因之排日運動大都由彼所挑撥故一致主張絕將拒其入國而民衆之間亦頗激昂故中國參與委員顧維鈞隨同調查團入國問題當時忽形緊張其時滿洲國政府因慮因此引起不幸事態特於四月九日向南京政府外交部長羅文幹發出通電略詔鑑於中滿將來之關係對顧維鈞之入國請加考慮并所適宜措置等語羅文幹閱讀其內容後將原電退回新京不予接受并置之不覆正在此混沌情形之中調查團遂於四月九日行抵北平旋將啓程來滿滿洲國外交總長謝介石當於四月十四日向聯盟調查委員會委員長李頓爵士發出通告其要旨如左

「滿洲國對於調查團之來滿極表歡迎并將供與一切便宜俾完全調查使命惟顧維鈞與滿洲舊軍閥有特殊關係此爲世人所共知傳聞彼此次到隨調查團同行來滿使與滿洲國內軍閥餘孽相當結謀圖擾亂地方治安是以對於顧之入國斷難容許至於顧以外之適當參與委員隨同前來並無異議云云」

此項通告發出後以爲必有等答復不料調查團置之不理依然蔑視滿洲國之存在企圖入滿並固執經由奉山路入滿之態度滿洲國政府認爲對於彼等無供與便宜之必要故拒絕供給專車調查團於四月廿日全部來至奉天開始調查然滿洲國政府仍然不准顧維鈞及中國方面隨員出附屬地一步在附屬地境界嚴重戒備監視其行動調查團遂於五月一日將一行之人名通知滿洲國政府同時以李頓調查團委員長名義電致滿洲國外交總長謝介石略謂調查團僅完成聯盟所與之使命決不作何等政治的策動至於顧維鈞因係到長春後再行商議等語以求諒解調查團遂於五月二日偕同顧等一行來至新京滿洲國政府於顧等入國向調查團提出左項條件

一、顧及其一行在滿洲國苟有擾亂治安嫌疑之行動時滿洲國隨時爲之逮捕

二、顧維鈞在入國前項在報紙登載取消對於滿洲國惡罵及誹謗之言辭

三、准許入國之華人僅以顧維鈞及其隨從者二三人爲限

四、在滿洲國旅行中倘被激憤之民衆所傷害滿洲國政府不負何等責任

至五月六日謝外交總長與李頓委員長互相交換公文於是困難之顧維鈞入國問題遂告解決

交換公文原文

外交部總長謝介石閣下　依照理事會決議中國及日本政府爲補助調查團之事業起見有委派參與員之權利吉田大使及顧維鈞博士被任爲日本及中國之參與員彼等以上資格隨同調查團爲完成了解與和平之使命起見有藉彼等與中日兩政府從事連絡之必要顧博士與調查團同行來滿除上述任務外別無其他何等意味且無他種關係顧博士之活動在爲調查團參與員期內決無任何政治的活動再者本團之使命在乎和平此次偕同參與員二人及其隨員同行來決無害及滿洲國內和平與秩序或其公益情事若滿洲國之和平與秩序或其公益有因調查團隨來任何人之行動致受脅威時余當然必取應付事態之一切必要手段茲特送上選定顧博士隨伴同行之名單一紙即希查照爲荷

余對於閣下所提出之聲明敬已閱悉在此種目下困難情形之下爲促進本團完成調查任務起見希望在可能範圍以內竭盡人事從事力所能及之保護是所至禱

李頓啓　五月六日

謝外交總長復文

李頓委員長閣下　採奉五月六日台函敬悉滿洲國對於貴團之調查當盡力予以援助而於參與員等數名隨同前來一節亦自應通過再者余確信貴團必能盡力使顧博士將其所作之不幸言辭自動的向滿洲國加以訂正也同時滿洲國鑑於國內之現狀對於保障運同顧博士在內之貴團全體安全極爲困難但在貴團旅行敝國國內期間對於貴團當予以力致能及之保護

滿洲國外交總長　謝介石　五月六日

外交總長謝介石閣下　頃奉答復鄙人五月六日去函之大函敬已閱悉敝團對於閣下提議並無異議特此聲明即希查照爲荷

李頓啓　五月六日

自聯盟調查團來滿曾發生種々問題如政府拒絕調查團與馬占山會見等滿洲國政府曾向調查團說明建國理由糾正彼方見解之錯誤但調查團對於滿洲之事態不顧徹底調查於滿洲國政府忠誠之調查報告不作理會以致彼等向聯盟提出之李頓報告書其內容無視滿洲之實在情形完全出於武斷滿洲國政府對此頗抱遺憾且調查團對於無界和平建設鑑於其當時之態度及行爲極不誠意茲亦略舉陳述于下

查調查團此次來滿其任務僅在調查中日糾紛之眞相並無解決滿洲問題權限然彼等在其向國聯提出之報告書中顯然無視滿洲國之存在竟提將滿洲形成聯邦共管之議案此實侵害滿洲之獨立性滿洲國既爲獨立國家聯盟或第三國之任何力量不能予以左右吾人爲王道國家之建設起見不惜忘入國際旋渦此乃無得賢達者也滿洲國自建國以來努力向王道理想邁進日本國首先正式承認吾國獨立國之立場此爲滿蒙民族感激欣悅終身不能忘懷者也

偵查及逮捕人犯 檢警實行合作
全國司法會議所決定 警務廳訓令所屬遵照

奉天省公署警務廳頃奉高等檢察廳令謂檢查官辦理刑事案件關於偵查及逮捕人犯均賴司法警察機關之輔助始克達到目的爲此互相須有合作之精神爰通令所屬茲誌之令文如左

奉天高等檢察廳訓令第五六號內開案奉奉天高等檢察廳檢察官王字第五零零號公函內開逕啓者查檢察官辦理刑事案件關於偵查及逮捕人犯均賴司法警察機關爲實力之輔助此徵之刑事訴訟法第九條及第二百二十七條至第二百三十三條第二百三十四條之規定至爲明瞭檢察官與司法警察官無如實際情形各自爲謀絕少聯絡辦事於偵查犯罪上殊多窒礙故欲達勵行之目的非檢警合作不克奏功前最高法院檢察署頒定之檢察官與司法警察官合作辦法極爲妥善業經通行在案去年六月二十日全國司法會議將此案提出討論認爲仍有繼續實行之必要且依照去年三月執政教令第三號第一條之規定凡從前施行之法令除與新國家法令抵觸者外均暫准援用此項合作辦法即無抵觸情形自在援用之列惟當此時局變遷各警察機關或多視爲過去事實不復注意實行殊失國家慎重刑事案件立法之至意夙仰貴廳熱心職司彰懷治安仍望同力合作以收發奸摘伏之實効除分令各廳庭縣知照外相應函請查照通飭所屬依照檢警合作辦法一致繼續合作切實遵行至紉公誼等因准此除分行外合亟檢同辦法令仰該廳即便遵照切實合作毋得稍存畛域致干未便切切此令

駐奉英領代辦 連館之事務

英國駐大連領事古利斯德英國政府於去年十二月間擬賜假歸國後因事作罷月下該領事已奉到英國政府之命令歸國故定於三月十五日乘由大連出發之大連丸經上海轉歸本國所遺該地領事之席由英政府派遣挨德斯米接充但該新領事須五月間始能抵連刻下大連英國領事館一切之公務暫由奉天英國領事代拆代行待挨德斯米領事到連後始能交卸云云

法院旁聽記
深夜中被人殺害 未必是因姦情（續）
嫌疑人舉出反證不承認 劃押退庭候再調查續審

問董秀山你與郎洪氏有姦沒有答沒有問你與郎受臣認識不答認識問怎樣認識的答我們同村住故認識問你認得郎洪氏不答認得問郎洪氏人品怎樣答是好人問在七月初三那天晚間你在什麼地方來着答那天晚間在家睡覺來着白問你沒有出去嗎答沒有我們堡子有下夜的如果晚間出去被他們看見便要罰的所以一到晚間誰也不許出去的問誰能知道你在家呢答我隣居知道問你隣居叫什麼名字答他叫王其昌

問郎恩濤你是作什麼的答原先我是莊稼人後來因爲眼睛壞了就同我妻要着吃問你知道不知道你妻同人家有姦沒有答假設同人家有姦何必跟我要着吃呢問你們夫婦和不和答假設不和也豈不早走啦那能領我要着吃呢問他和郎受臣董秀山沒有姦嗎答沒有問你什麼時候搬到四家子的答在去年四五月間搬的問你爲什麼搬去的呢不是因爲在郎家寺擠不開門才搬去的嗎答沒有的事我早先在三家子買一小塊地方我在郎家寺是租人家房子住現在眼睛壞了不能賺錢那能花起房租子我在四家子所買的地方蓋一個小窩棚搬那裏去豈不是省了好多的房錢呢問張宗與你們住隔多遠答我們隔一個院問有來往沒有答沒有來往問張宗同你妻有姦情沒有呢答沒有問郎洪氏你同郎受臣董秀山有姦沒有答沒有問同張宗是隣居嗎答是問張宗有妻沒有答沒有問張宗他種地答是問他們不是告訴你來着嗎答沒有告訴我

問張文海（被害叔父）多大歲數答六十九歲問什麼地方人答瀋陽人問住什麼地方答住四家子問你是作什麼的我是莊稼人問張宗是你什麼人答他是我姪子問分居沒有答沒分居問郎洪氏同張宗有姦沒有答他們有姦沒有我不敢說不過張宗是常在郎洪氏家他的東西都在郎洪氏的家裏問你看見過他們有姦沒有答沒有問張宗在洪家住過沒有答沒有問張宗有妻沒有答有妻已經死了問張宗在什麼地方死的答在院子內凉棚裏死的問棚裏有別人沒有答沒有問你知道張宗是誰殺的不答不知道問董秀山在張宗死的以前還到過你家嗎答到過問在那一天答在七月初一去的問說什麼來着答那天他去找張宗問張宗在家沒有我說沒有他就走了問崔張氏多大歲數答六十五歲問什麼地方人答沈陽人問住什麼地方答住沈北四家子問張宗是你什麼人答是我娘家姪問他死時你看見沒有答他死的時候我在屋裏不知道問張宗同郎洪氏有姦沒有答有沒有我是不知道的不過他們可常在一起人家都說有姦訊問一過審判長乃宣告劃押退庭候再調查續審

不從老翁求歡 少婦遭毒打
這場掏灰官司 現正偵查中

家庭之中父慈子孝則全家安矣全家安則相敬相睦一團和氣精神上倍覺愉快則雖饔飧不繼囊橐屢空亦有餘懽設家庭之中爲父者不能慈爲子者不能孝其痛苦之情不待歷者而後知也更尤有甚者父子之間而發生性的問題與夫性的來往其慘劇之演又復有想不到之悲慘所謂性的問題者何即父子之一方與他方之配偶或姬妾誘姦與强姦也所謂性的往來者何即父子之一方與他方之配偶或姬妾之和姦也凡斯二者勿論其嘗由胡起亦勿論其已遂未遂終不免因姦恩永因欲永而恩莫許策謀終因悠來家庭中悲慘之劇將演而不勝演矣今人目睹神傷而爲一般痴色鬼嘆也本城東關住韓某者年近花甲白髮蒼々短纘灰色精神矍鑠一望而知爲强壯老者因其强壯而色慾未衰且特別發育對於子婦時欲摻乃代扈韓某有二子長名紹琦次名又琦均年逾弱冠其長媳究係如何外人不得而知其次媳係城北七區王氏屯查氏女年方少艾雖係村姑然眉鎖春山眼橫秋水亦嫣然南國之佳人韓某一見傾心不覺神往而骨酥乃百般殷勤諸方獻媚以求子婦之懽心而慰彼老奴之色望豈奈落花有意流水無情查氏雖一村姑頗曉貞節任彼百般調弄己則毫不動心韓某一見戲法不靈又思軟化不成硬化或有可就乃諭知已妻以及小犬時窺該婦之不是究彼妻子之知也否也外人不得而知其妻子得諭後如奉法旨乃無論晝裏夜間時聞鞭棒之聲不分屋裏庭中時見梨花帶雨以致聞者掩鼻見者酸心隣里既不能相勸娘家又係村夫每日只知日入而息日出而作何暇到省看視其女忽於臘月間因農作已完及買物等來省到其女家則見其女眼臥炕上氣息奄奄鱗傷遍體兩眼紅腫比及追訊該查氏尚不實述其後查氏見追訊緊迫乃畧述於前日夜因夫不在家老公公獨來帳中詢彼意見如此後不欲受家中人之打罵並受優待必須滿彼獸慾若能日與彼赴陽台之會則不特不受全家人之罵詈反可得家人之重視與優待等云但因綱常猶在卑田院查氏寧死不從直到被彼公公打得遍體傷痕而仍然去云該查父見狀聞情不覺雷霆大發乃携女至附近分所報告由分所而轉警廳由警廳而轉法院聞現正在偵察中云

項事拾零

△已老徐娘仍然賣淫　省城小南關馬市東胡同門牌七五號住戶李雲年五十許素業小販其妻魏氏年四十六歲自幼淫蕩每趁李某外出彼即往護城河工夫市一帶密賣得錢肥己而李某見魏氏吃穿充裕不知其所自來惟念魏氏年歲已老不致再有出醜之事故未加注意日昨該魏氏又至護城河門牌二三四號院內密賣下處適有冶遊之李某見魏氏年歲雖長尚有幾分姿色故即拘捋成其好事不意被省議會分所長王步東出勤偵悉當場捉獲帶至分所審訊而魏氏供認密賣屬實據李某供稱名炳文二十六歲山東人現在大北關元記絲莊充當工人因一時之春心致被捉獲等情該所長據供遂將該男女送交四署矣然送案時據路人觀之該魏氏與李某如同母子云

營口

令各縣協助緝私 按月報告成績
各場務局所徵收鹽稅 至晚於二十五日解省

鹽務署劉署長查本省私鹽充斥殊屬有碍鹽務昨特通令各縣飭警協助緝私以裕鹽稅云又訊劉紹衣署長昨通令各場務局征收鹽稅至晚不過二十五日將鹽款解署倘逾期罰辦不貸並令緝私局按月將緝私成績具報以資分別獎勵出力人員云

奉廳令調查物質

縣公署現奉實業廳令查各縣物質上缺乏與過剩者應由本廳調查計畫調劑仰各縣文到之日速將縣內缺乏之物質及停滯過剩之物質查明具報聞楊縣長已遵照辦理云

德記鍋房搶案 胡匪已落網 曹隊長所捉獲

本埠双廟子街德記鍋房于二月廿三日晚被匪三人搶去大洋百五十元並砍傷事主一案警署方面大張警網不眠不休不料日昨被市警署偵緝隊長曹鶴亭帶探警在某處拿獲搶德記鍋房匪人李金山一名帶隊訊辦云

瓦房店
上村部長調撫順

瓦房店警察署上村部長在瓦數年對於職責認眞從公交接商民又極和藹以故上敬下愛服務之忠邇昨聞該氏被調撫順之消息傳來一般親友均赴站恭送並祝其前程遠大至於無涯云

地警局增添馬警

本縣地方警務局長李振鐸氏現爲鞏固防務及用保治安起見茲因警察單薄不敷支配現請准上峰擬增添馬警二十名擔任防務用保地方治安定于日內招募馬警云

孫分所長獲獎

本市平康里分所長孫有爲少年穩重作事老成在警界服務多年頗有經驗對于勤務非常認眞昨經梁分署長考查成績優良特請准總署長記大功一次以示獎勵云

監獄典獄長易人

奉天第二監獄典獄長黃甫紳氏因另有高就已於日昨整裝赴任遺席委武廣一氏充任聞武氏對於獄政深有經驗想此番就任必能力展懷抱刷新一切云

新京
寬城子慶祝建國紀念

三月一日爲滿洲建國紀念首次紀念故各地均舉行盛大慶祝新京寬城子驛於是日早十時全體官民約千餘人齊集第七中學門前禮場開會慶祝首由路警六段馬段長致開會詞並奉讀執政教書次由特警夏署長致祝詞日本在留官民代表前原憲兵隊長致祝詞七中高校長宣示王道大義第一校長恭讀總理訓詞及建國宣言大略啟後三呼萬歲撮影畢復至頭道溝附屬地各處至午後二時半始行歸來三時復在東鐵俱樂部舉行祝宴招待外賓一時杯觥交錯極爲歡盛六時宴畢而路警主辦之秧歌又行出場在該驛舞畢又赴新京頭道溝各處直至夜十時始興盡而回云

臨江
韓任清又長電局

臨江地方電話局局長張君之言於事變萬難之中招集舊日工人將破壞不堪之話機電話線等收拾特將六道溝小總機連回臨時維持惟自縣長淑任伊始委即該局長爲財務局長而韓二局事宜實爲應顧不暇之勢遂屢次請假未蒙照准今當行政大會之際全縣公推韓任清君爲電話局長韓君前曾充該局長二次對於電政經驗宏富而且品學兼優今三次又任斯職必能將該局發展無可限量也

本社啓事

分社若以現大洋以外錢鈔交本社時按左開行市
▲今日之行市▼
大洋兌金票 九六、〇〇
大洋兌鈔票 九六、三〇
大洋兌小洋 一二五、〇〇

經理部啓

博愛醫院

外科 皮膚科 產科 內科 齒科 X愛克斯光

各種肛門病 花柳病 婦人科 小兒科 鑲牙科

院長 孟天成
副院長 日沖飛那

大連市小崗子宏濟街十二番地 電話長五四六七、六八〇九 八五一〇
分院市內奥町十五 電話 七六七九〇

奉天大西關中間路南 庚午醫院

本院新到九一四六〇六各種新藥血清治各期梅毒及淋病橫痃下疳皮膚等症均有新到病除之效現屆春季花柳復發之期注射各種藥針減價一月望患者諸君勿失良機

診療 ◎內外科 ◎眼科 ◎戒煙科 ◎花柳皮膚科 ◎婦女小兒科 ◎耳鼻咽喉科

注意 ◎新法戒煙 ◎斷癮迅速 ◎作事隨意 ◎住院方便

院長 韓象辛

五淋新藥發賣
一盒 得利格諾賓 (Dorigonobn)

研劑爲大阪醫科大學醫學士福元正義先生所創製爲性慢性五淋之新藥一經服用確能立奏效果

（五日分金一元五角）
（十日分金三元）

總發賣元 日本橋藥局
大連市信濃町四十番地
電話 八三六二番
振替 大連四四九七

大連大戲院
新設電話二一二〇七

陽曆參月七日起演五大
詼諧自出滑稽軍事愛情片
初西遊記
導演 張石川
主演 鄭小秋 夏佩珍
助演 王吉亭 王獻齋 黃君甫 王夢石 譚志遠 謝雲卿 高占非 趙靜霞 王意蘋 (?)
明星影片公司出品
各團體請求取領贈分劵八角一張 樓下上十六張
下期預告 亂世鴛鴦

救星來蘇草
奉送 男子五淋白濁的 女子赤白帶下

男子五淋白濁、女子亦白帶下、倘或頑忽不治、不但身體孱弱、乏嗣、猶爲堪虞、療治淋症、白帶之藥物甚多、惟藥性劇烈、服之則有倒提內淨之虞、後患更不堪設想一來蘇草一乃婆羅洲特產、性純和平、治淋白帶確有特效、本部暨奉天市政府化驗、證明、認爲確有奇效、內務部頒給證書、以資提倡、惟近年來、多早服用、病者注服、暫收大洋七角、相當、每服有奇效、幸速函索、斯病者、藥草植物、奉天西華門外北方眞正稻香村東北記全三七號代理處

奉天大滿洲德記藥房

瑞有氏黑色補丸

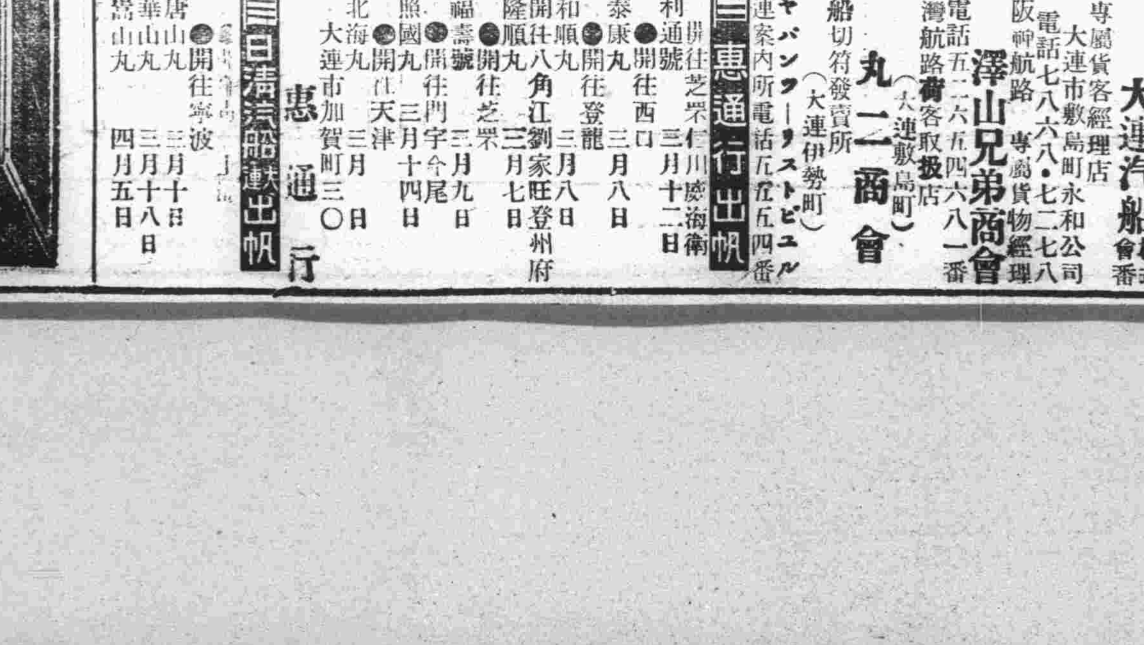

瑞有氏黑色補丸專治男女貧血五勞七傷氣虛咳嗽先天不足後天虧損少年破身太早夜夢遺精常出冷汗精冷不子女婦體質孱弱經期不調赤白帶下腰酸疼痛形容憔悴小便頻數夜多多年久病白濁或時常服之無不受孕凡一切虛弱諸症服之非常見效精神充足健壯強壯敢保無虞

定價每盒三元三十打小盒一元二角各埠大藥房均有代售外埠函購郵寄不誤各行西藥房均有出售總發行上海英租界福州路八十二號瑞有氏藥行分行奉天馬路灣南頭西陽街對過瑞有氏藥行

瑞有氏藥行啓

政記輪船出帆

昌利號 開往天津溫州廈門 三月八日
宏利號 開往芝罘香港廣東 三月八日
永利號 開往芝罘 三月八日
純利號 開往青島 三月八日
廣利號 三月十一日
有利號 開往龍口 三月十日
得利號 三月 日
增利號 開往上海 三月 日
成利號 開往秦皇島 三月 日
開往汕頭 三月 日

政記輪船股份有限公司

大阪商船出帆

武昌丸 開往天津 三月十日
貴州丸 三月十六日
河南丸 三月二十一日
武昌丸 開往橫濱（掛今治） 三月十四日
貴州丸 三月二十一日
河南丸 三月二十六日
（午前十時）開往門司神戶大阪
烏拉爾丸 三月十日
香港丸 三月十四日
烏斯利丸 三月四日
貝加爾丸 三月十八日
亞米利加丸 三月八日
哈爾濱丸 三月十二日
開往福州上海基隆高雄
盛京丸 三月二十六日
長沙丸 三月七日
福建丸 三月十四日
開往紐育

大阪商船株式會社大連支社
電話四一三七番
電話四〇八九番
奉天出張所電話二二一六番
新京出張所

阿波共同汽船出帆

開往芝罘威海衞青島
廿六共同丸 三月十一日
十六共同丸 三月八日
開往芝罘威海衞仁川

阿波國共同汽船株式會社大連支店
大連市山縣通

大連汽船出帆

奉天丸 開往上海青島（午前十一時） 三月十二日
大連丸 三月十五日
長春丸 三月十日
長平丸 開往天津 三月九日
天潮丸 三月十二日
天津丸 三月十日
煙台丸 開往阪神 三月十六日
山東丸 開往長崎基隆高雄 三月十九日
山西丸 三月十日
龍平丸 開往龍口 三月十日
開往新瀉伏木敦賀行
河北丸 開往長崎三角鹿兒島 三月十三日
長順丸 三月二十日
遼河丸 開往高雄基隆清津 三月十六日

大連汽船株式會社

惠通行出帆

利通號 開往芝罘仁川威海衞 三月十二日
泰康丸 開往西口 三月八日
和順丸 開往登龍 三月八日
隆順丸 開往八角江劉家旺登州府 三月七日
福壽號 開往芝罘 三月九日
照國丸 開往門宇令尾 三月十四日

惠通行

澤山兄弟商會
專屬貨客經理店 大連市敷島町永和公司 電話七八六八・七二七八
阪神航路 專屬貨物經理 電話五一六五四六八一番
台灣航路 貨客取扱店（大連敷島町）

丸二商會
乘船切符發賣所（大連伊勢町）
ジャパン・ツーリスト・ビューロー 大連案內所 電話五五五四番

黑龍江

總商會呈請恢復 錢粮交易公所

奉省署 准三日正式成立 擬定試辦簡章內容

黑龍江總商會自去歲江省復興以來即謀恢復錢粮交易公所以謀振興地方而活金融迨至去歲十二月末已奉到省公署之指令准行試辦刻下該商會已依照關東廳取引之規則試辦之手續完竣擬於三月三日正式開辦茲將其簡章錄下黑龍江省城錢粮交易所試辦簡章第一條本所以現期買賣金票鈔票津洋元豆小麥雜粮爲主體以國幣爲本位以維持金融振興地面爲宗旨第二條本所由總商會就原有銀市地點組織成立所中職員如左一理事長一員由本省總商會正會長任之一副理事長一員由副會長充之凡本所欵項及一切事務由正副理事長擔負完全責任一理事四名由總商會現任錢粮兩行董事任之襄同正副理事長辦理所事務一顧問二人聘請學識經驗宏富者充之第三條本所收得之押金及保證金應即交由總商會彙存於中央銀行至登記交易簿時必須會同總商會指派之理事監視以便檢查而昭愼重第四條凡在本所交易買賣之商號應按該號資本之多少分爲甲乙丙三等預繳押金惟此項押金既經交納非遇有商號發生特別變故將經手事終了時不得隨便託故提取以昭信用而免紛岐第五條各商號預納押金均以國幣計算甲等商號買賣銀元應納國幣一千元乙等商號七百五十元丙等五百元買賣粮石預納數同第六條本所交易買賣銀元紙幣即訂以五日爲期限共用之即不得隨便參差買賣糧石現期交易以五日爲期長期交易以一個月二個月三個月爲限第七條各商號交易買賣每期數目應有一定買賣銀元每期每商號至多准辦三萬元買賣粮石每期每商號至多准辦一千石不准逾額以示限制而免發生恐慌第八條各商號每期交易買賣銀元應按每萬元交送本所臨時保證金國幣五百元買賣粮石每五百石送交國幣五百元數多者均照遞加誤交者不得入場交易以昭核實第九條凡交易買賣者必須照當日公定行市核算清算如買賣商號虧損之額與臨保證金及押金數目盡數相抵時即行將該商號交易停止以防發生糾葛紊亂金融第十條如交易商號如期算結清楚後比照保證金尙有盈餘准將應存之數提回以備下期另送而資活便第十一條無論某號交易買賣上期未結清楚後期不准續講以杜流弊而免拖欠第十二條本所交換處定有交換簿買賣者一經講定即至交換處報名發籌以爲根據在一日交易完了時將交換簿交由監察員查閱蓋章以昭愼重第十三條市行暴漲暴落應以國幣一角爲限倘漲落超過一角時得由監察員宣布停講第十四條每日買賣銀元百元本所抽收用金四元由買賣主各出二元買賣粮石每方按每石洋價千分之一抽收用金不交納前項用金時得於押金及保證金內扣算第十五條前條所抽收之用金在試辦期間除本經費及酬勞各職員外餘欵暫歸總商會存儲矣俟將來正式章程規定後再行分配至酬勞各職員辦法另訂之呈由市政局核明施行第十六條此舉關係閎法至爲重要凡行外之人有交換者均須託由本行代辦不得直接買賣以免紛亂第十七條如有行外人私行交易者一經查出或本行人舉發無論買方賣方均按僉罰用欵加十倍議罰第十八條如因交易發生糾葛應分事體輕重則由本所理事會調查重則由總商會開會公評第十九條本所指定地點交易時均應配帶本所規定徽記章否則不准入場交易以示區別第二十條本所試辦期間自開之日起至改組正式信託公司成立止以三個月爲限第二十一條本所一切交易應請實業廳暨市政局指派專員逐日到場監察以昭愼重第二十二條本政局對於各項交易應酌徵適宜捐稅其捐率候市政局考核令定遵行第二十三條本章程如市政局認爲有增刪之必要時得由市政局隨時考核行知遵行第十四條本簡章係屬臨時性質呈奉市政局核呈省長公署令准施行如有未盡事宜得由理事會公同議決呈請修正之

龍江稅捐局長 調望奎局長

由吳隆昌繼任

龍江縣稅捐局長楊庚錫調委望奎移缺吳隆昌繼任龍江縣稅捐局長楊庚錫於前數日奉到上峰命令調任望奎縣稅捐局長遺缺由稅務監督署派吳隆昌氏繼任之查吳氏充稅務要職多年茲已於二十六日接交清楚正式事視云

矢野參事官來江

駐中國公使館矢野參事官爲參加全滿洲領事會議於昨廿七日午前六時乘洮齊路來江下車後即乘汽車赴往昂昂溪視察一切於當日正午回江再行視察領事館事宜並受韓省長及松木〇團長熱烈之歡迎於當晚宿於龍江飯店今日預定乘機飛往哈爾濱云云

遼陽

劉局長帶隊 往九區剿匪

遼陽城西九區界黃泥窪村現由遼中竄來股匪二三百餘名槍械精銳子彈充足劉警務局長聞訊後當於三月四日帶同姜課長等率隊二百餘名前往分頭兜痛以期殲滅云云

警務廳派員 檢驗九區槍械

省警務廳派員檢驗九區自衛團警察槍械經本邑警務局長劉子餘姜科長奉陪于日昨同赴大沙嶺點閱由該村會設宴欵待所有該區槍械通同註冊登記以重區別云

一分局召開會議

遼陽警務第一分局長許少伯於昨四日將所屬各所局員分所長等召集到局開會其討論事項抽查戶口清潔街道嚴查賭徒流氓地痞送懲用安地方云

警局調委各局員

警務局督食員楊天喜爲事員昂某現經劉局長調委楊爲七區外勤局員屈爲七區內勤局員該員等奉委後已於日昨前往任差云云

吉林

警戒森嚴之省垣 白晝發生搶案

三匪强搶永增興錢舖鉅欵 報警尾追擊斃其一

吉林省城德勝門里永增興錢舖於三月四日上午十一點十分鐘正當營業繁忙之時突來胡匪三人直接進屋威逼該櫃夥等將櫃存現欵完全搶去計共吉大洋壹百四十元零九角該號立刻報告附近分所派長警尾追由牛馬行覓追至通天街牛宅胡同門牌一號張宅後院該匪首佟紹英見勢不佳双方開鎗互擊適巴爾虎里分所霍天元分所長出勤遇見協緝捕結果將佟匪擊斃於張宅後院中但霍分所長腿部亦少受微傷其餘一匪携欵潜逃無踪現正在緝捕中同時匪人張柄臣亦在通天街受傷被獲翌日因傷重斃命未能詳詢此省垣軍警警戒森嚴立之增加以青天白日之時匪人竟如此膽大行搶誠屬目無法紀幸大網恢恢卒而不漏當場擊斃此誠爲匪者當頭棒喝云云

市政處徵收房捐

吉林省城市政籌備處程科甲處長現以茲屆應收本月份房捐之期事屬捐務之收入未便稍延該處遂於日前通令各房舖主照章來處納捐一面並由處派專員催索欠繳房捐云

警備司令部發 各部隊軍餉

吉林省警備司令部所屬各部隊現以茲屆發放本月份官兵薪餉之際事關餉項未便稍延各部隊已於日前紛紛將餉領訖同防發放云

孫實業廳長晉京

吉林省長公署實業廳孫輔忱廳長茲爲辦理重要公務起見遂於日昨由吉啓節搭吉長車逦行赴京歸期未定云

電話局換新號簿

吉林省城電話局張局長現以該局以先發行之舊電話簿因日久用戶迭次更換以致原有之號碼多不准確不便應用急應更換新話簿上重話務而免有錯亂之虞該局已於日前印製新電話簿一千冊當即分別發給各戶以資應用云

警局開行政會議

吉林省會公安局穀昌局長於日昨特召集各分局長各科科長及勤務督察長消防組長濟良所長等開會討論內外勤務以利進行而重勤務至午後三點始行散會云

公安局令除積雪

吉林省會公安局各分局隊現以時屆春令天氣和暖行將開化對諸各街巷及住戶院內去冬所有之積雪急應掃除運送郊外不准再行堆積以重衛生令各分局隊已於日前通告界內住戶一律掃除不准堆積勿稍延悞爲要云

安東

胡匪又復猖獗 城鄉頻出搶案

搶綁擄掠無所不爲 軍警各隊追緝苦於奔命

安東附屬地孫彩紅煙妓花煙館稍有積蓄竟爲匪人所垂涎日前三日晚間突去匪人二名各持鎗械恫嚇事主搶現小洋四五十元及金銀首飾等物逃逸追報警追緝匪已遠颺云又安東縣一區勝材溝蛤蟆塘住戶金姓家日前三月一日聞去有胡匪數名各持木棒恫嚇事主搶去大洋五元金戒子一個絨圍脖一條搶畢遂逃及報警追緝事已無濟矣又安東縣四區客歲所遭胡匪之蹂躪繼經軍警痛剿方始歛跡近春以來該區匪氛又已盛行昨聞該區湯池村突去匪數名入於村民吳姓家强搶錢財衣物外臨行又綁去人票二名勒贖鉅欵等情云又安鳳搭界大房身及通天溝村等處現有匪首齊僞司令率黨羽二百餘名以該處爲根據地聞日前二日該僞司令大部隊集中於通天溝及在外方綁有人票計二十餘名所有被害家屬聞正在籌欵備贖中容訪再誌

寬甸參事官 因公晉省過安

寬甸縣公署參事官中川氏昨帶該署公安隊長到安下榻亞東旅館探其任務係因該署某項公務尙須晉省面謁當局有所陳請事項次日乘由安奉汽車赴省去訖

李司令出發前 頒整軍佈告

安奉地區警備司令李壽山副司令張宗援溯自奉令東上以來剿除東邊各縣匪類師行所至無敵不克地方胥賴謐安軍紀又異常嚴明商民感激頌聲載道此次該師部奉令出發彰武該司令等鑒於以後方留守軍士紀律特佈告云照得本旅此次奉令出發彰武前方將士衝風冒雪千里跋涉原爲肅清患擾民水火所有後方留守偵留少數官兵一律穿着制服佩帶肩章均經從嚴約束勿許稍有越軌行動至本旅便衣稽查並均如數開赴前方惟賓安埠華洋雜處良莠不齊難免不逞之徒假藉本旅便衣稽查名義在外招搖籍端敲詐倘有以上情

東豐

第七區區長易人

東豐縣長王冠吾氏查第七區區長會子善調縣另候任用所遺一缺關係重要未便虛懸查有該區仁和村村長高振嶽老成練達素孚衆望堪以升充業於月之二十四日明令發表並飭交接清楚具報備查云

延吉

縣公署更委 田賦徵收主任

延吉縣公署田賦徵收處主任趙玉衡因事請准長假遺缺多日未便久懸現經李縣長委任調查員劉鳳翔接充並兼辦學田處事宜云

市面益蕭條 商號紛報歇業

商會調查因由

安東市溯自事變後各行商業尙堪維持現狀詎自近春以來各行商業感受時局之影響先後赴商會報請歇業者計有化當等三十六戶之多商會以各歇業者是否虧累負責債務因派員正調查中云

法部派員蒞安 調查司法返京

新京司法部近爲改良全國司法起見因派員分赴全國通都大邑調查司法狀況安東日前已派有該項司法調查員二名前往法院著手調查一切勾留二日調查終了遂乘由安奉車北上訖

洮南

軍衣匪攔途 搶通行汽車

駕駛者被擊斃 乘客數人負傷

洮南長途汽車行利民公司於日昨發出汽車兩輛均開往王爺廟至洮安七區十七戶附近距洮南百二三十里適有匪人四十餘名匪首霸王山東等幫槍械齊整衣馬全備大部份着軍服由突泉界來至該地各村擾亂現該兩汽車客人搶劫一空並打傷客人數名又打死駕駛汽車人一名重傷一名現洮安七區自衛團正在追剿中

鞍山

商會長改選 姜雨春氏連任

鞍山八卦溝商務會長姜君雨春蒞任以來聯絡各方爲商民造福深爲一般人所欽慕近以任滿於本月四日改選各商董商戶議決仍推姜君留任

四平街

賣車錢被搶 買主或有關係

道東德盛和車舖於昨日二號賣出馬車一輛收入現欵二百八十元竟爲匪人探知於當日晚六時許詐開市門闖入胡匪二人各執手槍迫令將欵交出否則即行槍斃衆伙不敢抵抗即將所有之欵如數交訖匪人得欵嗚搶兩响始出門逸去及至分所報告早已渺無踪跡矣惟此案恐與買車人有關聞公安局已將買車之王某逮捕以便審察跡匪云

河夾信子分卡 歸商會接收

市政公所曾於河夾信子設立收捐處分卡按每車收洋二角以補助保安隊之經費現因市政裁撤乃將該卡歸商務會接收云

保安隊裁撤兩隊

孟家嶺保安隊原分三隊計一百人爲市政公所管轄今因市政裁撤隨將該隊亦撤去兩支刻尙存留一隊計四十人隊長仍爲孟顯德云

瑣聞

△張姓處女落溷

（遼陽）城內東街住有張姓婦年已半百無嗣素無恒產生計艱難有女（名雅卿）年將花信貌僅平常該婦終日迫令其女擦胭撲粉在商場招引一般遊蜂浪蝶不離其門初則生活尙能支持繼而事由不佳旋於日前將該女押于平康里三等娼寮竟操皮肉生涯云

△春雪光顧何多

（熊岳）本邑自春節以後大雪連綿一次未除又降一次於月之三日拂曉又見鵝毛飄飄六花朶朶不剎那間大地皆白查今春多雪不獨熊岳一隅近聞報載各處皆然足徵天公作事雨露同沾機會均等矣

請試用一付

皮膚 チヤージ

良効皮膚病藥 似疥癬非疥癬之皮膚病、頑癬、爛瘡、汗疹、濕爛、雀班、自癬、凍瘡、錢瘡、面皰、腫瘡、毒虫、面皺等症均有奇効

各藥房均有 本舖東京神田 山崎嘉太郎

登錄商標

龍角散是過冬天的保護神

痰喘咳嗽

鎮止痰喘之苦惱 消除咳嗽之困難

世界所感謝的名藥

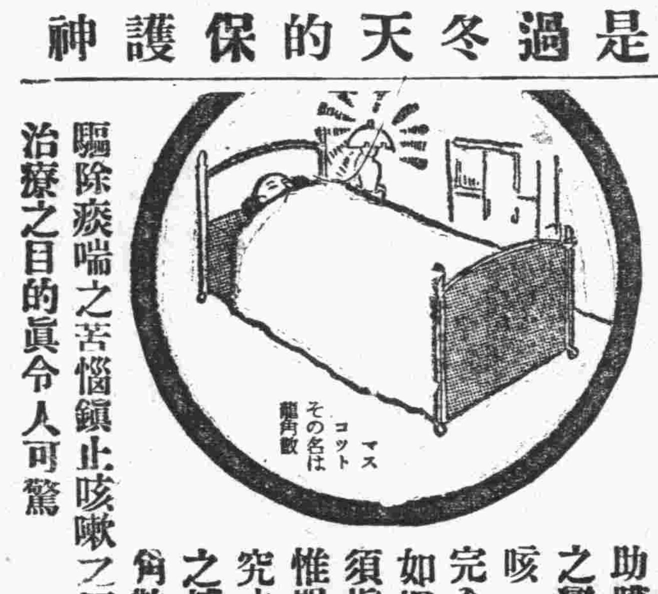

梧桐一葉落既入寒冷期、自此以後則咽喉之病症極度猖獗、痰喘咳嗽之可怕者即痰咳一症足能損害健康、而最可惡者即肺炎助膜炎肺結核等之變症也、故痰咳一症非自根底完全治療不克也如擬完全治療切須愼選藥品也、惟服敝店專門研究之結果所製成之博得勝名之龍角散、爲最良善驅除痰喘之苦惱鎮止咳嗽之困難遂能達到治療之目的眞令人可驚

龍角散

△無副作用 △効果迅速 △香味絕佳

即須服用

龍角散之適應容體表

（痰咳）——因多痰而常咳苦惱者
（痰喘）——因痰喘而呼吸困難者
（頻咳）——因頻咳而夜不安眠者
（流感）——因流感而疾患咳嗽者
（肺病）——因肺病而咳嗽無力者
（血痰）——凡痰臭而又常帶血者
（聲音）——凡聲嘎而咽喉疼痛者
（老人）——凡老人或病人之虛咳
（小兒）——凡小兒之疫咳及疹嗽

其他一切頑固呼吸器患所起之痰咳如續服一二星期準有靈効即久年之難症亦能根除

定價 四日分三十錢 八日分五十錢 十八日分一圓 四十日分二圓 六十五日分三圓

本舖 東京市神田區豊島町 藥劑師 藤井得三郎 振替東京一九一番 電話浪花一八〇五番

B7—3

全國各藥店均有出售

自新興醫學之學說而計畫世界的記錄

梅毒之適症藥

沃素療法之確立

（二期三期之重症著手成春）

梅

醫學與時代共進

毒之療法於最近二十年間顯有非常之變遷先有六〇六號之發見世界之治療界愕然一驚。以爲地上一切之梅毒以此均能消殺形影。如此期待莫不皆然。但今即知該注射僅有一時的消滅外部症狀之効果。而世界之大期待頓感失望。因而愁眉其後又有蒼鉛劑及水銀劑之併用注射。誠稍展最近有「素沃療法」之確然基礎之樹立。一大光明之齎獻也

スピロヘーター（梅毒原蟲）

國際的確認 沃素療法絕對必要

之働作沃素如此直接間接而的發揮、皮膚內臟何用待言殺體內各部之病菌、斷然凌即脊髓腦髓之處亦能深入、糶他藥以上堪稱理意的驅梅藥也難效不落的梅毒原虫可一舉而打倒之、二期三期之重症者可以「沃素療法爲主」以水銀及六〇六號之注射爲從」此乃儼然明瞭者也

我國受海之惠、自豊富之海草產出此貴重多量沃素之贈

先年日本第八回醫學大會開催時各國之權威者列席、決定「要梅毒根除沃素療法是「重症用毒掃丸」之沃素劑可不可缺少者」如前所述殺菌以廉價求得者不可不謂公共與兒疫之二作用於全身無限之一大幸福也

據學術的究案 六〇六號之眞價

以六〇六號注射、梅毒能否根除久爲醫學界之一大問題而三期四期之重症患者之大部分亦常受其療法、當時信以全癒而其後常見再發之實例現已斷定「六〇六號之單獨注射根除不可能」是所共知蓋因梅毒病原虫與他病菌不同其對於一種之殺菌劑有能慣習之特異性質、而欲掃滅全身橫行之病原更需相當之時日且前述之新學說亦所首肯者也

梅毒之本實 不可不知

梅毒一症不加思索實非常可怕、但一面深加考察敢言無足可怕梅毒是全身病此當首先知曉者、而其病原虫於血液中皮膚中骨髓中均有充滿則微熱或食慾不振皮膚常出點點瘡癰其原因多由於梅毒原虫、故以姑息之手段只有一時的効果務須避免、總言之對於梅毒及其療法處方之如何以定患者運命之左右也

沃素療法之 學理的根據

此療法、所內服之沃素即能迅速吸收血液中、片刻即能分布於全體、而使「病菌不能慣習於是藥」利用此二美點之療法也

沃素之觸媒作用、能助人體內酸化作用而殺病原體又其一部分入甲狀腺內成一種特殊有機化合體、而分泌於血液內以達微細部分而有種種

沃素劑的威力 是驅黴的樞機

於科學的論據、又於治療的實績決不容其慣習本沃素劑較實績一躍占據斯界之王座之六〇六號及水銀之注射尤稱沃素、乃以貴重之和漢藥所配製基於獨自的製劑法而完成者是「重症用毒掃丸」千古不朽之發見藥爲從來之六〇六號及水銀注射之決定不可有的「殺菌、免疫、排泄」之三大作用能同時的發揮、而沃素的特徵即對二期三期之重症有決大的威力、而對於病簡便、無論於宅內或旅行中均得容易內服、且能秘密的治療此「重症用毒掃丸」斷然凌駕從來之藥物以上、又得斯界之成認眞有特長實爲生命的依從來之療法未得根除之人、欲改用療法者先試用最確効而廉價的「重症用毒掃丸」爲最要

强力殺菌 體質改化 病毒排泄

毒掃丸

本劑之適應症

初期梅毒、慢性梅毒
潜伏梅毒、遺傳梅毒
梅毒性皮膚病、梅毒性內臟疾患、梅毒性眼病、脊髓癆、梅毒性神經痛
梅毒性麻痺、橫痃、梅毒、胎毒、惡性瘡痔、惡性痔瘡

重症用毒掃丸 二圓、三圓 五圓、十圓、二十圓
普通用毒掃丸五十錢、一圓

發賣元 由崎嘉太郎

代理店 大連市浪速町 日本賣藥會社

消閑世界

情死 (續)

(霞靜)

文貞終於把姑母盼望來了、可是最使失望的就是振華沒有回來『振華怎的沒有來？』在都歸坐後、文貞的母親先發話的問着『可不是、那孩子、我叫他同來瞧々、他只是不肯、整日在家、』姑母說着便也不曉忙什麼』姑母說着便把一霞遞的一杯茶接來在喝着『姑母、表哥上×埠多咱回來的』坐在母親身傍的文貞不耐煩的問着『他那裏去×埠來？每日不够在家裏、東跑西走的、』一聽了這一席話的文貞、臉上頓時起了一變故想罵表哥在騙她可是她又以爲表哥有別的用意、也許於我們將來有益罷！終於她只得忍耐沒有發作『振華今年多大拉』、『不小拉、二十二拉』『二十拉、還沒有婆家呢姑媽不替費心？』『如今的孩子還用咱們作父母的操心你×我們那一個振華、每日東跑西走的、竟自己說成一個媳婦、聽說還很俊俏的呢』『表哥已竟定婚了麼、文貞很急促而驚訝的問着『可不？您表哥自由定的婚呢、姪女您將來也自由定婚麼？』文貞不等姑母說完、就失望的低下了頭、在她眼角上隱隱可看出一道淚痕、母親瞧見了這種情形就明白了七分、她因爲不願使女兒多傷心所以就打斷話頭兒的向正在倒茶的王媽說道『飯還不曾收拾得麼『都得了、在西間呢』姑太太、太太、小姐、請過去用飯罷』『走罷、咱們過去罷』母親立起身來說、『走罷、文貞、咱一塊過去』姑母向着正在發獃的文貞說『姑母合媽媽請過去用飯罷、我今天頭有點發痛、不吃拉』文貞不得已的也立起身來、勉強的作答『這孩子不知是怎的近來總是不定心吃飯』母親面帶着愁容的瞧着文貞說『姪女大概是有病罷』誰道來自己也不說問她也不答的談話的機會、就一溜煙的跑到樓上自己的臥室來、倒在牀上就大哭起來『呀！可恨的表哥、您竟拋棄了我了、您把我潔白的心靈粘汚、您把我可貴的青春耽誤、您把我完美的名譽破裂、呵！你眞是我命中的惡鬼、我爲您受盡了譏諷、我爲您反抗了母親的命令、我爲您犧牲了我的一切……！終於只博得一塲被棄、啊！回想以前我是一個多麼天眞的女孩子、只爲你的甜言蜜語、竟把我斷送得這般可憐、唉！我再不能活在人世了…別人不說我眼光不明、您可恨、反要嘲笑我薄情、不說您還要暗罵我自由的報應呢、死了罷！活着怎能對得起母親、有何面目再見親朋？這類的話不時可以在文貞的口中聽得最後文貞擡起頭來、用細子拭去了淚痕、很果決的走到寫字台前、把放在抽斗中的一把白銅剪子取出來、不加思索的將要往脖子上刺時一只聽得頭上的所掛的架鐘『噹！噹々！』的敲了十二下這一敲、竟把文貞的死心敲回一半、文貞放下剪子長嘆了一口怨氣、坐在椅子上流淚『唉！我死後我的老母將要怎樣的痛哭、况且我上無兄姊下無弟妹、誰人侍候老母、不死罷、自殺是弱者的行爲、可是當振華定婚、合快要結婚的消息傳揚出去後我又有什麼面目見人、沒非總躲在家裏不成、逢出門就得見人、逢見人就得受人譏諷的、呵！那時的痛苦、那時的卑賤、眞不如死去的干淨、唉！死罷！死罷！活着也是受折磨』文貞想到這裏、不由得又加上十二分的勇氣、立起身來把剪子拿在手中、滿一滿的酸淚、濕滿了剪身、正在思疑不定之時、『撲通、撲通』樓梯在響了、『呵！來人！』文貞持着剪子的左手、不由自主的往脖上只一穿、可憐一位如花似玉的女郎竟送在一把無情剪刀之下、唉！文貞一終竟爲情而死

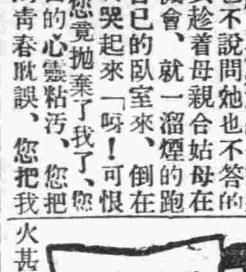

龍澄母命

(知非)

吾鄉所有之龍母廟、與龍王廟、在昔每歲二三月間、香火甚盛、主其事者之會首、全期演戲酬神、進廟燒香者亦辦成高蹺檯閣、以壯觀瞻、附時鄉農甚閒、東作未起、故男婦老幼、赴廟燒香及往觀熱鬧者、實繁有徒、此蓋日之情形也、至民國以來、官塲出示禁止、近數年因兵匪擾攘、綁票之風、一時日熾、人民互相警戒、舉皆裹足者不鮮、而演劇行會之盛亦遂息焉、按膠東之龍王廟、李龍之香火較盛、唯福山之龍王廟、乃係王龍、相傳王龍生於福山之東南唅村其年代則吾不得知、約略言之、恐較李龍爲早焉、據云龍母在世時、適值天氣亢旱農夫仰首太空、渴思甘霖而不得、縣宰亦屢次祈雨不獲不得已至東南唅村、請示龍母、何日始降雨澤、當縣宰起意之初、龍即托兆於其母謂明日縣宰必前來問訊、伊如問時、母可告其巳時布雲午時降雨、晨刻過、龍母醒後、牢記心中、聞街上人馬喧騰聲、出視之、則縣宰果來、轎落門外、步行而入、見龍母乃一鄉里老嫗、安慰之、遂問母曰、聞母生有聖子、福壽非凡、今天氣亢旱田苗枯已迨盡、何日甘霖沛降、母當能知、請示下以慰民望、母以鄉下老嫗、從未見過官長、稍一矜持、語言顚倒、謂今日巳時下雨、午時布雨、縣宰聆母言、見巳刻已至、急命跟隨人、命轎夫挑轎即行、方至村外、則晴天紅日中、大雨滂沱、頃刻滿地江河、轎不能行矣、縣宰急棄轎、借隨從者馳奔而逃、將轎淤於泥沙中、後呼其處爲淤轎泊云、離東南唅不遠、當日有村名義留經此一塲大雨、竟將該村冲去、變爲平地、可爲浩嘆、據云、龍性最孝、伊夢中囑母之話、被其母驚惶說錯、伊早已知悉、不違母命、故即照辦、致甘霖變爲奇災

有矣夫

次菖水先生昭和癸酉歲旦詩韻

(護園前田令)

風流杜甫是前身、歲旦賦詩詩句新、已及古稀猶矍鑠、梅花下笑迎春

其二

感謝頻頻寄雁書、春風何日訪精廬、欽君常在明窗下、不識人間有毀譽

辻澤菖水曰、次韻二首、清韻度春風、筆垂秋露、清華朗潤、秀色可餐、今不圖辱此惠貺不堪感謝也

和菖水先生昭和癸酉歲旦韻

(得水長沼宗恭)

先生七十古稀身、詩比氷霜清且新、遙想早梅花正發、暗香疎影一家春

其二

案上詩書萬卷書、先生起臥此精廬、高風雅俗人皆仰、况又杏林中外譽

辻澤菖水曰、二首流逸之姿、娟秀之色、令人情移、唯過褒不敢當也

和菖水先生清韻恭賦以呈

(栗翁森山英作)

由來聖世被恩身、元旦嘉儀依舊新、喜是先生古稀壽、梅花香裏物皆春

其二

欽仰顏眞卿法書、展箋臨倣桂茅廬、迎春先想邦家事、生死何憚况毀譽

辻澤菖水曰、淡遠雅潔、其二結處特超雋、栗翁七十五、老健可賀

次菖水先生癸酉歲旦玉韻

(聽風森山麓)

非才難脫苦吟身、又對梅花野調新、偶到掌中消息好、先生無恙古稀春

其二

一朵梅花萬卷書、迎春矍鑠酌幽廬、仰欽老叟同仙客、超悟人間毀與譽

辻澤菖水曰、流暢自在、意在筆先、栗翁父子、在島根縣、善醫能詩、風流可欽

歌謠

姐姐來

夜裏做夢

小公雞、上鍋臺、姐々來、姐々願吃刀切麵、套上小驢拉三遍、下在鍋裏蓮花瓣、盛在碗裏濫花轉、姐々你嚐々、妹妹做的飯、也不鹹、也不淡

同家

(文波)

在客歲菊月的中旬、我因爲公司裏改組的關係、所以把飯盌就摔了、可是我在外邊本是單身獨處、依賴無人的一個孤丁、遭了這種打擊、也只好先回家爲上策呀！並且時局又這樣紊亂、是故在公司裏發表的以後第五天、我就同BC二君買了車票回家了

俗語說過『人都喜于團聚、悲于離別』眞是不錯呀！我曾記得我們是乘午後四點半鐘車走的、當我們臨站以前可是後我們走的同夥們、都爭先恐後的到站送別、以表示此次是無定期的分離、駭！三生有幸的夥友們、在一起、夜處一榻、你東我西、當聚首的時候是多們不易、呀！沒想到大家又這的潰散、呀！那能不淚沾衣襟呢！所以當汽笛響後、車身在蠕動的時候、大家都現出一種悲觀狀態來、都好像重有憂似的

當時因爲車停站的時候很小、僅僅和C君說了幾句『再見、再見兹希望源源的通信…』再見、車就開駛了、雲那我又辭了B君在X站下了車可是我下車以後只剩B君一人了、咳！他那種寂寞凄凉、自然是要倍加從前了、所以我在臨下車的時候、特意的安慰了他幾句、以資減少他那孤寂的苦衷

我下車別了B君後、偏了一個馬車出站、一直的向南走去沒有到日暮就到家了、咳！三年未見的故鄉、眞是一觸而百感生呀！村外的幾顆柳樹、均在動搖着、彷彿好像歡迎我的意思、所以我稍覺些高興、于是跳下車來、先走至門前、用力的敲了幾下我的叔父應聲出來『是誰』叔父這樣的問我就把我的名子答出、所以叔父急忙的開了門、同我將行李等搬進、我同叔文剛進了堂門、恰值家中晚飯、于是我向母親嬸母父親等均行過了見面禮、大家也都放下了箸子、對我寒暄、咳！足見合家老幼們、對于我的慈愛心、比飯還重呢

星期日脫于新京裕昌元

古本金瓶梅

第七十八回 西門慶踏雪訪愛月 宋喬年題本保吳郎 (四)

一面使書童兒、請你應二爹來、陪你花爹坐、不一時、伯爵來到、三人共在一處圍爐飲酒、又叫烙了兩炷餅吃、良久、只見吳道官徒弟應春、送節禮疏誥來、西門慶請來同坐吃酒、就攛李瓶兒百日經、與他銀子去、吃至日落時分、花子由和應二人、先起身去了、次後甘夥計收了鋪子、又請來坐、與伯爵擲骰猜枚談話、不覺到上燈已後、吳月娘衆人轎子到了、來安走來回話、伯爵道、嫂子們今日都往那裏去來、西門慶道、楊姑娘沒了、今日三日念經、我這裏備了張祭桌、又封了香儀兒、都去弔問弔問、伯爵道他老人家也高壽了？西門慶道、敢也有七十五六、男花女花都沒有、只靠姪兒那裏養活、材兒也是我替他備下這幾年了、伯爵道、好好老人家、有了黃金入櫃、就是一塲事了、哥的大陰騭、說畢、酒過數巡、伯爵與甘夥計作辭去了、西門慶就起身走過來、吩咐後生王顯、仔細火燭、王顯道、小的知道、看着把門關上了、這西門慶見沒人、兩三步就走入賁四家來只見賁四娘子兒、在門首獨自站立已久、見對門關的門响、西門慶從黑影中走到跟前、這婦人連忙把門開、西門慶鑽入裏面、婦人還扯上門、說道、爹請裏面紙門內坐罷、原來裏面間槅子後半間紙門內、又有個小炕兒、籠着旺旺的火、兩邊護炕糊的雪白、上點着燈、婦人勒着翠藍銷金箍兒、上穿紫紬襖、青紬絲披襖、玉色紬裙子、向前與西門慶道了萬福、連忙遞了一盞茶與西門慶吃、悄悄說只怕隔壁韓嫂兒知道、西門慶道、不妨事、便向袖中掏出五六兩一包碎銀子、又是兩對金頭簪兒、遞與婦人、說節間買花翠帶、婦人拜謝了盤桓了一回、悄悄打發出來、那邊玳安在鋪子裏、專心只聽這邊門環兒响、便開大門放西門慶進來、自知更無一人曉的、後次朝來暮往、也有一二次、正是若要人不知除非已莫爲、不想被韓嫂兒冷眼見、傳的後邊金蓮知道了、這金蓮亦不再說破

一日、臘月十五日、喬大戶家請吃酒、西門慶會同應伯爵吳大舅一齊起身、那日有許多親朋、看戲吃酒、至二更方散、第二日、每家一張棹面、俱不必細說、單表崔本治了二千兩湖州紬絹貨物、臘月初旬起身、僱船裝載起至臨清碼頭、教後生榮海看守貨物、便僱頭口來家取車稅銀兩、到門首下頭口、琴童道、崔大哥來了、請廳上坐、爹在對門房子裏、等我請去、爹一面走到對門、不見西門慶、因問平安兒、平安兒說、爹敢進後邊去了？琴童兒走到上房問月娘、月娘道、見鬼的、你爹從早辰出去、再幾時進來？又到各房裏、并花園書房裏都瞧過、沒有、琴童在大門首揚聲道、奇怪、爹往那裏去了、白尋不着、大白日裏、把爹來不見了、崔大哥來了這一日、只顧教他坐着、那玳安分明知道、不做聲、不想西門慶忽從前邊進來、把衆人諕了一驚、原來西門慶在賁四屋裏纔出來、那平安打發西門慶進去了、都望着琴童兒吐舌頭、都替他捏兩把汗道、管情崔大哥去了有幾下子打、不想西門慶到廳上、崔本見了、磕了頭畢、交了書帳、說船到碼頭、少車稅銀兩、我從臘月初一日起身、在揚州與他兩個分路、他們都到苗青家住了兩日、因說苗青替老爹使了十兩銀子、抬了揚州衛一個千戶家女子、十六歲了、名喚楚雲、說不盡生的花如臉、玉如肌、星如眼、月如眉、腰如柳、襪如鉤、兩隻脚兒、恰剛三寸端的有沉魚落鴈之容、腹中有三千小曲、八百大曲、苗青如今養在家、替他打粧奩、治衣服、待開春、韓夥計保官兒船上帶來、伏侍老爹消愁解悶

集郵常識錄

(八十) (海城宋彝階)

一有專集本國之郵票者、亦不外出於感郵饋贈、或向友朋交換、或自斥私蓄購買等之三種辦法耳、如自己已有存票至七八千時、意即自豪者甚多、以爲世界集郵大家、舍我其誰歟、殊不知世界郵票、浩如煙海、已出者若干萬、未來者又若干萬、欲兼收而並集之、不獨無此財力、即或有之、亦非尋常人精神之所能及也、好者票在珍而不在多、集在識而不在財也、於是老於是道之收藏專家、遂改弦易轍、縮小範圍、蓄皆專致力於本國之郵票搜集焉、至於目的、則每種不妨集新舊各一、可特製活頁集郵薄數册、舉凡各國郵票參考書上所列之本國各種郵票、皆留一位置、而各載其顏色特徵與價值焉、於是按圖索驥、先就其現行而較廉者、購存二套、新者貼於一活頁上、其他一套、則至郵局消印、或陸續用之於郵遞、而囑受信者、將原信封寄還、即將用過之票取下、粘貼另一活頁之相同地位、因係活頁本、如分之可得新舊票各一册、合之、則可互相印證其色彩與圖案也、近年以來、歐美印有票圖之郵册、發售者頗夥、但皆不能新舊票並

新京花事

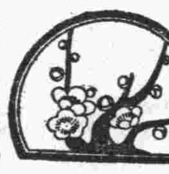

多才善辯之豔春 (之道)

連日雨雪、寒風砭肌、氣如隆冬、足難出戶者二日、今日雨雪始止、但天仍晦冥、寒氣未減、故更寂聊、後老友浮生過廬、見余似感、提倡尋樂、爲道蓮香班有豔春者、識書善談、若至渠處茶話、必可破除寂聊、余本樂此、喜從之、乃買車前往、購笑香巢、至則眞開笑口、藝術之天才、善舞有善辯之利口、多笑談、更美而多姿、身長玉立、復喜怒皆宜、醫似芙蓉、衆之應酬周到、即謂之交際之花可也、又烏乎其不可也

雙美人牌牙粉

朝……夕……齒之美與健康務須保護

銀色健齒乃齎幸福於君之本

謹防呼吸器病

用韋廉士吸入止咳片

治咳嗽　傷風　喉痛　哮喘　氣管支炎　以及其他喉胸疾病

此係韋廉士醫生藥局新出品歷經愼重研究徹底試驗爲確有大效之結果其所以有此成績者乃因其治理呼吸器病別開生面與衆不同故也從治咳藥丸藥水總是呑嚥入胃與呼吸器官絕少接觸

惟韋廉士吸入止咳片含在口中緩緩溶化即發出芬芳爽適而具有偉大治療力之氣體隨呼吸入氣管而達肺部極隔但看插圖便知服藥入胃斷難及肺能達氣管與肺者只有可以呼吸之氣體

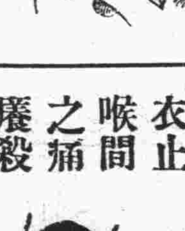

韋廉士吸入止咳片即取此治療氣體爲原則故能化痰順氣滋養炎之膜衣止喉間之痛殺致病之微菌而爲直接治療呼吸器全部之無上良品

男女老少一例適用擔保純潔無損 各藥房均有出售每瓶一元

或向上海江西路四五一號韋廉士醫生藥局購備每瓶一元二角郵費不取

爲韋廉士醫生之出品故可靠

大連

有害於公衆衛生 禁採取天然氷

多藏於室中以備夏日出賣 沙警署諭令各派出所取締

每年炎夏中、氷商比列於街頭、出賣氷水、雖係有利生意、但於公衆衛生上、有害却大、況當夏日中、罹疫易生、無智之輩、茲貪一時之口慾、飲後患疾者大有人在、往年中對於賣氷者、非有官廳之許可外、斷不準其私賣以注衛生、而免疫病之發生、現在一般營氷業者、又有先後請求許可者、各警察署對此、特加愼重、尤有唯利是圖之奸商、多於斯時採取天然氷、藏於室中、以備夏中出賣、此等無本而有利之生意、對於公衆衛生、毫不注重、沙河口署每於冬季、對於採取天然氷者、向在取締之例、雖然彼等商人、置官法於不顧、以發財爲目的、官廳禁其所禁、彼仍取其所取、聞連日來郊外各地、時有偸採天然氷者、沙河口署已通令管下各派出所、嚴重偵捕、而處分之云

市立實業學校 將增築校舍

現正計畫中

大連市立實業學校、於昭和八年度之豫算中、增加學級並添教諭一名、更須添物理化學之科目、實驗之教授用具、亦須先有準備、故經常部豫算增六千八百四十九圓、臨時部豫算增一萬八千百四十四圓、目下正由市參事會審議中云

獸慾未償 身入囹圄

原籍山東省、現在住所不定之劉出者現年三十四歲、乃一色中之餓鬼、身無正業、盜竊餘罪、累々在身、日前因路見婦女、頗具姿色、遙見之愈覺可人、因之色性發動於中、尾追於後、企圖非禮、行至無人之地、時已黑幕、四顧無人、乃止婦人之路、現出怪狀、因惹婦人之怒、大呼求救、嗣經鄰人等協力逮捕、送於附近之警官派出所、經大連署審訊之結果、該徒於數年前、由山東來連、現充苦力於福昌會社、日前天色已晚、見市內淺間町二十三番地日人山口朋次氏之妻現年三十五歲、於沐浴後返家之途中、尾隨於後、其目的擬於無人之處、洩其獸慾、豈知婦人不從、二人爭扎多時、婦人因弱不敵強、高呼求救、斯時已近宅不遠、夫役聞求救聲、急奔至現場之下、將劉捕住、送於附近之派出所、現在劉某性慾未償、飽嘗鐵窗風味、聞劉某餘罪極多、現在調查中云

教育專門學校 業已決定撤廢

奉天之教育專門學校、早有廢校之聲浪、茲因該校職員及學生間、極力反對、未至實行、現在該校又屆卒業之期限、至三月十二日第七次卒業生已將滿期、故決於此次卒業後、實行廢校、查該校爲大正十三年滿鐵因滿洲各地之初等教員不足始創立、該校自立校以來共卒業七次、先後之卒業學生、計共二百二十餘名、現在之初等教員、分配於各地、滿足於用、實無再收學生之必要、故於昭和六年中、即有廢校之意、本年擬廢校後、新立一教育研究所、關於一切職制、將於最近發表之、就中分爲研究科、講習科、養成所等三機關養成所由日本各縣選拔訓導三十五名、以一個年養成之、充當滿洲各地優秀初等教員云

大連臺灣行船 每次寄港長崎

大連臺灣線、從來惟限每月中旬出帆船、在長崎寄港現定於本月十日出帆之山西丸每次往航、均在該長崎寄港云更勿論何船、自大連出港均在午前十點出帆、於翌日午後到長崎、一般客商之利用者、非常便利、但於天氣有變更時、自大連出港之日

冬歸春來 魯省農民

大氣見暖、冬歸春來之山東勞民、來連北上者、舊正以來、頗漸增加、自二月十五日至二月末日十四日間、計由大連埠頭上陸者、平均一日二千八人餘、共有二萬八千百二十二人出大連驛搭車北行者、一日平均千七十四人餘、共計一萬五千〇四十五人、自入三月至三日之三日間大連埠頭上陸者七千八百七十四人、一日平均二千六百二十四人餘、然增加平均數北行者不過四千三百四十人而矣

沙警署將沿戶檢驗 有無痘瘡患者

並定於四月初旬實施種痘 倘若發現時即刻速行隔離

沙河口警察署衛生係、以爲市內罹疫頻發尤以時疫猖獗極甚、先後患染者數十名而大連署等亦定期種痘、惟西部大連市滿人尤多、市外各村落中之衛生、向不完善而人民之衛生思想、亦甚低下每日時疫發生時、不知報官未發之前、更不知預防而已發之後亦不知醫治致大患臨頭知悔之已不及、如客夏虎疫之發生、若非警官發見預防得當、將不知伊於胡底、追諸已往愼之將來、本年在此痘症初萌時、理應及早種痘、以期防患於未然、故由衛生主任斟酌之下、準由四月初旬、對市民全部種痘、現在正在準備中、雖然自今日起、距種痘期尚有月餘今者大連管內已有六名、患染者、以痘疫傳染之速、不久或蔓延於西部大連市、故於種痘期前、沿戶檢查病、有患痘者、急速隔離、以免延於全市云

幸賴善隣以正義扶助 得現王道政治

熱湯之橫征暴斂無微不至 前熱河財廳長姜承業氏談

前熱河省政府委員同省財政廳長姜承業氏、已於去年春辭職返里休養、在熱河爲官七載、在湯部爲官頗受苦惱此次掛冠返金州故里、閑居日適、玆當滿洲國之建設、熱河之平定、姜氏甚欣慰、據姜氏對往訪記者之所述、開口即述湯玉麟之怪政治以喜怒爲獎懲、以賭爲政以美人名馬爲升進鑽營之階、醜類均上政治舞台、民無唯類矣、據姜氏之所述、可證湯玉麟之在熱河爲政之一斑矣、更謂中國之軍隊中尤以東北一部、兵士均爲無文無學者、而又無相當之待遇、上官徒自飽其貪囊、有時兵變、由兵而變爲匪、故人民均稱爲兵匪、尤爲特甚、而熱河一帶之兵隊、已實不堪受彼獠之蹂躪也、據姜氏所希望今而後之熱河方面建設

一、良民甚排擊湯之暴政於此宜以人類愛爲根本、設立廉潔之政府

二、交通上完全建設以期其發達

三、採鑛、牧養、開墾等方面、要適宜的去獎勵、開發產業、努力於開發熱河

四、吸食鴉片最爲卑陋、宜急矯正之、講求遞減之法因鴉片爲熱河第一之財源一時不能實行取消、然亦應漸次的實行之

個人於去年春五月辭職、在熱河就職財政廳長已爲七年當前年事變之突發、彼湯玉麟在熱何乃以擴充軍器等爲名、亂行費用省財政、因之財政已極端的困難、此爲彼等預期亡命之第一步的準備彼等之貪黷、亦不堪言、個人因爲湯之部下關係、乃得詳知其情形、若熱河省民受軍隊之暴政及匪賊之壓迫、已達極點、於此滿洲之建國、熱河民衆對之非常欣美、已早期待、滿洲國之擴大到熱河者、於此得以解決此問題、個人亦甚爲熱河人民慶祝者、當此嚴寒天候日本軍之行動、我等祇有感謝、思及滿洲建國、則尤不能稍忘者、於此以滿腔之熱誠、表示謝意善鄰以正義之扶助、有此基礎鞏固之建國、有王道政治之光明之普、照此期待中之滿洲國實現、亦由於三千萬民衆之團結、前途之期待正爲遠也云云

朝鮮警官團來連

朝鮮警察官及講習生視察團四十六名、於六日午前八點車來連、石井大連警察署長特到車站迎接、下車後即到市內視察云

介紹欄

△春華醫院將開幕● 東京醫學士徐榮氏、於西崗仁濟醫院舊址、設立春華醫院、內容雅潔、病室完善、一切佈置、均已就緒、不日即正式開幕、一般患者現正在期待之中、則開幕後、紛往就診絡繹於途、其業務之發達自不卜可知矣

廣播順序

三月八日(星期三日)

自午前六時 廣播體操、

自午前六時三十分 擴播體操、第一

自午前十一時

一、行市(特產、錢鈔、股票各地行市)

二、錦洲放送(午前十一時五分奉天中繼)

自午後〇時十分 行市(特產、錢鈔、各地行市、公設市場價目)新聞

自午後三時三十分 行市(特產、錢鈔、股票各地行市)新聞

一、新聞

二、小孩之新聞劇、獨唱兒童劇

三、英語講座

四、琵琶(畠山重忠)

五、落語(貝之村)

六、職業紹介事項

七、新聞

八、氣象通報

法院事項

△起訴▽

△原告姜蘊山被告于裕邦于平山請求欠賬款金一百八十一圓八角三分(二、四)

△原告安驪之被告木幡齊外另三名請求差損金二千五百圓(二、六)

△原告田中義被告興運富請求欠賬款金一百十五圓三角(二、六)

大連發現天花流行病 臨時種痘豫防

警察署已規定施種之日程 全大連市民至期均須受種

現在大連管內、流行天花、每日發現數名、且更有益見猖獗之勢、因此當局、各警察署、爲豫防天花之漫延、將爲施種牛痘、以防傳染大連警察署以管內既有患染天花者不少、若不及早種痘預防、將來恐遺害良多、茲將規定施行種痘之佈告第一號、列后

大連警察署佈告第一號

爲佈告事、照得茲自三月十三日起、按照左記各項、一律施行定期種痘、以期無虞爲此出示、仰爾各界人等、一體知悉、凡保護者故義務者、當日自上午拾點鐘起至下午三點鐘爲止、均須赴所定之處受種痘、以及檢痘、遵照勿違、特示、但有已患痘瘡者、不在此限

昭和八年三月二日

大連警察署長石井金三郎

計開

△第一期應受種痘者

一、由生年起算一歲者、故二歲者、但除已受種痘善感者、故生後未滿九十日者

二、前項年齡受種痘不善感者

三、由生年起算九歲以下未受種痘者

△第二期應受種痘者

一、由生年起算十歲者、但除滿八歲或九歲之時受種痘善感者

二、在十一歲者、於前項年齡受種痘不善感者

三、二十歲以下未受種痘者

雖然不照前記各項者、未經種痘者、或種痘後經過滿五年者、故受種痘不善感者、務須種痘可也

△三月十三日 大連驛警察官吏派出所部內、北公園警察官吏派出所部內、濱町警察官吏派出所部內、日本橋警察官吏派出所部內、美濃町警察官吏派出所部內住民、在大連警察署振武館種痘、三月二十日檢痘

△三月十四日 浪速町警察官吏派出所部內、西廣場警察官吏派出所部內、常盤橋警察官吏派出所部內、西公園町警察官吏派出所部內、近江町警察官吏派出所部內住民、在大連警察署振武館種痘、三月廿一日檢痘

△三月十五日 若狹町警察官吏派出所部內、逢坂町警察官吏派出所部內、磨町警察官吏派出所部內、神明町警察官吏派出所部內、奧町警察官吏派出所部內、敷島廣場警察官吏派出所部內、楓町警察官吏派出所部內住民、在大連警察署振武館種痘、三月二十二日檢痘

△三月十六日 大和町警察官吏派出所部內、土佐町警察官吏派出所部內、寺內通警察官吏派出所部內、山縣通警察官吏派出所部內、山手町警察官吏派出所部內、千代田町警察官吏派出所部內住民、在大連警察署振武館種痘、三月二十三日檢痘

△三月十三日午前中滿洲人 山手町警察官吏派出所部內、千代田町警察官吏派出所部內住之國人在沙見町警察官吏派出所種痘、三月二十日午前中滿洲人檢痘

△三月十七日午後寺兒溝警察官吏派出所部內住民在寺兒溝警察官吏派出所種痘、三月二十四日午後檢痘

△三月十四日三月十五日三月十五日初音町警察官吏派出所部內、桃源臺警察官吏派出所部內、老虎灘警察官吏派出所部內、住民種痘、三月二十一日三月二十二日檢痘

此外管內各村落之種痘與檢痘之日程、由四月起至六月末間由各警察派出所、照各該管內之情形、擬定適宜之日期諭令村民種痘云

咳嗽靈

咳嗽病最良新藥絕對有效

「咳嗽靈」係日本佐賀縣藥物學專門大家、橋本五四郎先生數年苦心研究、醫藥發明結晶以成之者、專治傷風感冒咳嗽、時令流行咳嗽、四季咳嗽、肺病咳嗽、男女老幼常年咳嗽、百日咳嗽、痰寒哮喘、其他一切咳嗽痰症等、莫不立刻奏效如神、百發百中、絕對有效、眞乃破天荒最新理想發明大成功之止嗽良藥也、患者諸君何妨一試、即知其功效之神速與所言之不謬也、每包兩服、現大洋參角、各地藥房皆代售

招代理店

總發行處 大連市平和街四八番地 德記全棧大藥房(西崗菜市東大門前) 總理康道忱 長電話二二一二八五番 振替大連四四七六番

各地代理店營口中西藥房豐利藥房遼陽義和堂奉天金城樂房大德生哈濱寰球藥房撫順義和謙安東利安藥房開原全生堂吉林五洲藥房長春和謙中西藥房義

大連市監部通華泰藥房

大連市奧町華西藥房

最新流行之春季應用衣料如絲織品毛織品棉織品及各種雜貨由產地頭到齊批發零售分外克己

大連市奧町

瑞康百貨店

批發零售部電話長六四〇八 六九五六番

緊要聲明

茲因敝號執事林壽先胞兄林基玉、擾亂櫃章、有竊櫃中通用膠皮圖章及盛興樓圖章開事之說、業經查覺、倘有林基玉經手蓋敝號一切圖章作保及立契約借欵等事、概不負責、對于敝號作保借欵等事、必有敝號圖章及敝號執事林壽先印方爲有效、恐未遇知、特此登報聲明

大連市監部通九一 盛興錢莊主人 林壽先謹啓

白色麗古芬「雞名」

雞卵廉價批發如有用者祈掛電話無論何時均可相商

大連市信濃町市場 湧新商行 電話八四三二番

新到各種人造絲線

大和洋行 大連市監部通三十三番地 電話二一六八八番

營業廣告

直輸一般和洋紙 各種川表紙 茂記新正號海紙 德記京扛紙 德造土扛紙 一製中日棉花 一概批發零售

德昌和 大連市平順街一五 長電話七五九五番

廣告

啓者敝號設立大連歷有年所專由日本內地各大工廠購辦各種雜貨磁盆鏡子磁器台布毯子化粧物品時令汗衫衛生衣禮帽草帽水瓶以及各種零貨不勝枚舉一概廉價批發倘蒙惠顧不勝歡迎

兼經理 馬球坐掛鐘 膠皮鞋 考蘭花香皂 金鼎雪花膏 太陽牌各種 白蘭花香皂 三塔雪花膏 黑美人牙粉

大連監部通七四番地 雙興隆雜貨批發部啓 電話四八二三番

北京料理

大連連鎖街銀坐通

包辦中西筵席 應時隨意便酌

電話 日人二三二一一〇 華人二三二一一一 二階二三二一〇九 三階二三二二六四

扶桑仙館謹啓

電話或買或賣……請到電話商會議

對官廳方面一切手續親切無費辦理並以電話保證可貸借薄利金融

大連市敷島町六六(歌舞伎座舊址) 前電話局主任 電話商會 橋本植松 電話三八九〇

中華棧新社開幕

眞正 旅客福星

自蓋新式洋灰鐵筋三樓層房

破天荒十大特色

大連常陸町三三、三七、四一、番地

本社電話長七九七一 大樓上二一六四六 連樓下電話四二〇〇 奧町棧櫃五七四四

房屋寬闊各屋皆有自來熱水洗臉盆站櫃大鏡躺椅銅床綿被電鈴西式大磁盆沐浴室由客自便分文不取自來水小便器自來水坐甬大便器客用信紙信封俱全冬則暖氣夏則風扇倍極完善應酬周到價廉便利報關上稅

營口電話九四九 中華棧 長春長電話二七八 昌公司 哈爾濱道裡中道中華棧電話四三八 道外運輸部電話二一三一五 電話二七〇一 青島中華棧電話一四三九 華東棧電話一〇八 錢莊電話九九四

大連市奧町中華棧 主人 張炎町啓

新昌號紬緞莊廣告

殘歲寒闌大地春回本號值此運到時式衣料奇異綢緞以及花粧物品旅行用具無不羅完備物美價廉歡迎參觀如蒙賜顧莫名感盼

大連市平和街三〇 電話 門市部長三八四七番 批發部長四九〇四番

電氣鍍金工精價廉

逕啓者本商會開幕以來承辦業務買賣生熟赤金精工製造各種首飾收買荒金砂金莫不高價收入低價售出而期犧牲血本以廣招徠大致詳情業誌報端敝店今又重金聘到專門技師專理彫刻銅牌商標五金飾物電氣鍍金各種五金美術藝品設計製型定期不悞其他金銀細工承做發賣抱定薄利多賣主義歡迎顧主駕臨當面相談方知言之不謬也

新京祝町四丁目十三番地 三富商會本店 鍍金部 電話三四八九番

美術禮品

題欵刻字 概不加價

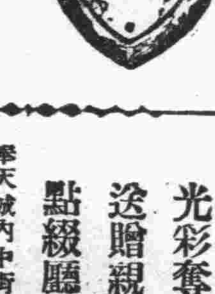

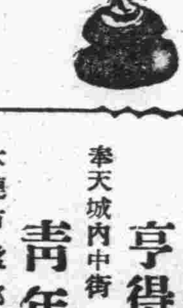

最新出品 電刻銀盾 銀杯銀鼎 銀屏銀聯 光彩奪目 美麗無比 送贈親友 非常歡迎 點綴廳堂 特別美觀

奉天城內中街大西門裏 亨得利鐘表眼鏡行

奉天城內中街 青年鐘表眼鏡行

大連市監部通 亨得利鐘表眼鏡行

大連奧町德泰百貨店廣告

嚴風凛冽、寒氣侵肌、想諸君的防寒冬服、又將要預備矣、敝店於各種冬服應用的新式綢緞呢絨布疋、應有盡有、以及各種各樣男女時新大氅、小童服裝、概以陳設齊備、今復將四樓作皮貨陳列所、各種粗細毛皮類、一切俱全、價格特別克己、敢祈駕臨參觀採擇、無任歡迎之致 電話代表四一八七番

經濟

羅斯福與閣員等會議 即禁止金銀出口
行使非常權保護銀行及存欵
全美銀行休業至三月十二日

(華盛頓七日電訊)美大總統羅斯福氏、爲議金融恐慌非常對策、五日終日招集閣僚及民主黨領袖、財界巨頭、財政部首腦部、重開協議、而大總統決即行使戰時非常權此爲九日臨時議會以前之非常手段
一、命美國全國銀行休業至三月十三日
一、實施退藏通貨之强制提出
一、防止現金流出

國等方策此非常手段云係在特別議會決定確立對策以前爲保護銀行及存欵者云

(華盛頓七日電訊)美國大總統羅斯福氏爲協議金融恐慌非常對策、於五日夜臨時閣議宣明實施諸項如左
一、行使政府對國民之金供給之絕對統制權
一、禁止金銀之輸出
一、禁止向外國輸出特別保留之現金
一、命全國銀行至本月九日以後休業

當局慎重研究
銀行休業中擬發行證券
對繼續禁金出口

(華盛頓七日電訊)依羅斯福新大總統之命令、財政當局與聯邦準備當局、協力日夜協議美國銀行恐慌之對策中而於銀行休業期間中、爲使財界之金錢、尚能收受、似有議及以銀行資產爲擔保發行代用銀行支票之匯票交換所證券案、上下兩議院領袖等、亦表明支持該案之意嚮、所傳繼續金輸禁止說、當局亦慎重研究中、然目下似全未將禁止看做必要之模樣云

行機關云

古巴銀行亦休業 但僅三日間

(哈巴拿七日電訊)古巴共和國大總統、爲美國金融恐慌、已命銀行休業三日間云

美銀行休業延至十日說

(華盛頓七日電訊)美國大總統羅斯福氏發表、全美銀行休業期間延長至本月十日

實業界代表提勸告

(紐約七日電訊)由實業界之代表的人物五十名、所成之國民委員會、爲時局對策、有如左之三項勸告及要望
一、即時禁止現金輸出
二、停止支付現金
三、對於現在之銀行存欵今後於政府保證之

必要時得發行臨時之鈔票 票據所之聲明

(紐約七日電訊)紐約支票交換所聲明於緊急對策必要之時即時得設置臨時鈔票之發

倫敦大條大漲 紐約孟買亦皆暴騰

據本報七日專電、海外市況匯兌仍在全休、倫敦大條現市十七便士十分十一、期市十七便士四分三、倶報大張、紐約亦大長爲廿九仙四分三、孟買暴騰、爲五十六盧比整云

標金六日一再慘跌 美滙未能掛牌
日美滙雖昂騰只存名義
東滙賣價提至七十八兩

(上海七日電訊)上海匯兌市塲、六日正午之日美滙兌、以名義上之行市、繼續昂騰、似爲廿五弗七十四仙之譜云

上海六日電訊、美國財界陷於非常的恐慌狀態、當地標金市塲、因以美弗結賬之關係、朝來人情恐怖、市塲混亂、開盤延期三十分、迨至開盤後、美滙未能掛牌、市氣益甚惡化、標金一再慘跌最小價落至六十兩、中間雖亦知足訂空之付、行市亦不過鎮靜一時、而後路透社電稱、美國眼前或將來必須再禁現金出口、不過時間之問題、如是空風復燃、金價又復趨穩
美滙華商空、四月妥三十二弗、其他一般處在形勢觀望
東滙銀行掛牌七三、五()遂即提爲七七整、而致大連帮皆存、賣付惜賣、賣價又提至七八、五云

錢市停止中 五品又罷市
安東錢業亦已罷市

本埠錢鈔市塲、因受美國金融恐慌之影響、六日開盤後因形勢不穩、乃依據關東廳取引所規則第廿九條第一項實行罷市等情、已誌昨報、茲者大連五品市塲股票商品部、亦追隨日本內地市場、行罷市、又安東錢市亦決定追從大連當行罷市、而本埠錢市仍在罷市中刻下錢市當局正在協議對策何時開行、現在似尚未定云

安東商會佈告 春秋會費並收

安東市商會、溯自事變以來地方商業蕭索、以致會費積累甚鉅、日前特召集董事會議、當塲議決、擬將春秋兩季會費併收、以資挹注、除已通知各商號知照外、並佈告云、查本會自事變後、用欵日繁、積虧甚巨、玆經全體執行委員會議決、本年春秋兩季會費、歸併一次於春秋提前並收、以應急需、除即派員催收外、合行刷印佈告全市衆商號一體知照云

限月		
現貨	一三、五〇	一三、七〇
三月	一三、五〇	一三、六〇
四月	一三、六〇	一三、七〇
五月	一三、六〇	一三、六〇
六月	……	……
七月		

▲高梁(六日後塲)

限月		
現貨	二、四〇	二、四二
三月	二、四〇	二、四〇
四月	二、四二	二、四五
五月	二、五四	二、五四
六月	二、五五	二、六〇
七月		

商情

本埠特產

▲大豆(七日前塲)

限月	開盤	收盤
現貨	四、八四	四、八一
三月	四、七六	四、七九
四月	四、七八	四、八六
五月	四、八三	四、八六
六月	四、八七	四、九一
七月	四、九〇	四、九四

▲豆餅

限月	開盤	收盤
現貨	一、五一〇	一、五〇〇
三月	……	……
四月	……	……
五月	一、五四〇	一、五三五
六月	一、五五〇	一、五六〇
七月		

▲豆油

滿洲中央銀行股東會情形 及貸借對照表

大同二年二月二十八日午後二時、於滿洲中央銀行總行舉行滿洲中央銀行第一期股東總會等情、曾誌昨報、茲査當日熙財部總長以下、股東全員出席、更由政府監理官田中理財司長臨席、先由榮總裁報告業務槪況及經濟金融狀況後、開始會議、通過第一期決算報告書、各計算表議決左列貸借對照表及利益處分案、再該日財政部長給予訓詞云

第一期末貸借對照表(大同元年十二月三十一日)

△資產	
未收股本	二二、五〇〇、〇〇〇〇〇
公署欠欵	二七、六五九、〇一四一七
定期放欵	四〇、三一一、三五九〇八
活存透支	四六、〇五七、七二九八一
他項放欵	九、八九九、四八一一三
存放同業	五四、九一七、〇九八三四
保證支付抵件	三、七五六、三七八二〇
有價證券	四〇、八三三、八三二二二
未決算項目	一一、九〇九、九八九七二
生金銀	二四、二一四、三四五五六
財產項目	二〇、二二一、九四二三四
現金	八、七三三、九七五六七
合計	三一一、〇一五、一四六二四

△負債	
股本總額	三〇、〇〇〇、〇〇〇〇〇
紙幣發行額	一五一、八六五、三九五八七
公署存欵	三〇、二五八、五七八六六
定期存欵	一、四〇九、三九九九八
活期存欵	一二、七六八、八〇三四三
特別活期存欵	二、五八四、八〇〇八九
雜項存欵	三、二六九、四三六七八
借入欵	二二、二六六、三九二二七
滙欵	一、三三五、五六一一四
保證支付	三、七五六、三七八二〇
未決算項目	五二、一三七、五九〇四〇
本期純益金	三六二、八〇八六二
合計	三一一、〇一五、一四六二四

第一期利益金分配案
一國幣六百六十五萬七千七百五十五圓七角六分整　本期總益金
一國幣六百二十九萬四千九百四十七圓一角四分整　本期總損金
以上兩項相抵國幣參十六萬二千八百零八圓六角二分整　本期純益
將本期純益分配如左
一國幣三萬圓整　塡補缺損準備公積金
一國幣一萬圓整　分配紅利平均準備公積金
一國幣八萬圓整　特別公積金
一國幣二十二萬五千圓整　股東紅利(週年六厘)
一零國幣一萬七千八百八圓六角二分整　滾存金

▲大豆

限月	開盤	高價	低價	收盤
三月末	四九四〇	四九五〇	四八七〇	四八七〇
四月末	四九八〇	四九八〇	四九三〇	四九四〇
五月末	五〇五〇	五〇五〇	四九三〇	四九三〇
六月末	五〇九〇	五〇九〇	四九七〇	四九七〇
七月限	五〇八〇	五〇八〇	五〇一〇	五〇一〇
成交額	三百三十七車			

▲普通大豆未安

▲豆餅

限月	開盤	高價	低價	收盤
四月限	一五八〇	一五八〇	一五五五	一五五五
四月限	一五六五	一五七〇	一五六五	一五七〇
五月限	一六〇五	一六〇五	一五七〇	一五七〇
六月末	一五九〇	一五九〇	一五九〇	一五九〇
成交額	六萬一千枚			

▲豆油 未安

限月	開盤	高價	低價	收盤
三月限	一三六〇	一三六〇	一三六〇	一三六〇
成交額	二千箱			

▲高梁

限月	開盤	高價	低價	收盤
四月末	二五一〇	二五一〇	二四七〇	二四七〇
五月末	二五三〇	二五三〇	二五一〇	二五三〇
六月末	二六三〇	二六三〇	二五八〇	二五九〇
成交額	五十一車			

▲包米 未安

▲現貨交易

	開盤	收盤
混保大豆(帶皮)	四九八〇	四九〇〇
(不帶皮)	……	……
成交額	七十車	
普通大豆(帶皮)	四九〇〇	四八八〇
(不帶皮)	……	……
成交額	五車	
豆餅	一五六〇	一五五〇
成交額	一萬五千枚	
豆油	一三五〇	一三五〇
成交額	二千四百箱	

電報滙兌(七日)

倫敦銀塊　一七片六分一
同期市　一七片四分三
紐約銀塊　二九仙四分三

孟買銀塊　五六盧比〇分〇
▲神戶匯兌
日美(賣買)　正午(賣買)　氣配二一五弗　二分一

▲匯豐掛期(六日)
日滙　七四兩〇〇
英滙　一先令八便士〇〇
美滙　……

▲上海標金(六日)
開行　六八九兩〇〇錢
較高　七〇三兩〇〇錢
最低　六六〇兩〇〇錢
收盤　六八二兩五〇錢

▲上海外匯(六日)

	賣	買
東滙	七八兩二五〇	七七兩五〇〇
英滙	一先令八便十三二五	一先令八便十三七五
美滙	三二弗七五〇	三三弗〇〇〇

商品市場

▲大阪期米(七日)

	現	中	期
開盤	二三、〇一	二三、四八	二三、七二
收盤	二三、五七	二三、九八	二三、三五

▲東京期米

	現	中	期
開盤	二三、九九	二三、三二	二三、七四
收盤	二三、五九	二三、九八	二三、三四

▲仁川期米

	現	中	期
開盤	二〇、五九	二〇、七九	二〇、八五

▲神戶豆餅

三月	……	……
四月	一、二五	一、二〇
五月	……	……

北地行市(七日前塲)

▲奉天國幣對金票
現貨　九六、一〇　……

(奉天國幣)		
現貨	八九、〇〇	九一、一〇
定期	一一二、〇〇	一〇九、〇〇
高	一一三、二〇	一〇八、八〇

▲開原國幣對金票　現貨　八八、五〇　八九、一〇
▲新京國幣對金票　現貨　九〇、〇〇　九〇、一五
▲哈爾濱國幣對金票　現貨　八六、九〇　八八、七〇

安東(鈔票)		
現貨	一、二四二	……
滙兌	九九三兩	……
當限	……	……
高	……	……
先限	……	……
高	……	……

哈爾濱(大豆)		
三月	、七六五	、七四〇
四月	、七八七五	、七八八五
五月	八一、〇〇	、八〇五〇

哈爾濱(小麥)		
三月	……	……
四月	……	……
五月	一、四六〇	一、四六〇

(六日後塲)

▲奉天國幣對金票
現貨　九六、〇〇　……

(奉天國幣)		
現貨	九〇、五〇	九一、三〇
定期	一〇九、七〇	一一〇、六〇
高	一一一、四〇	一〇九、六〇

▲開原國幣對金票　現貨　九〇、〇〇　九〇、五〇
▲新京國幣對金票　現貨　九六、〇〇　九六、〇〇
▲哈爾濱國幣對金票　現貨　八九、八五　九〇、一〇

哈爾濱(大豆)		
三月	、八〇〇〇	、七七〇〇
四月	、八一五〇	、七九五〇
五月	、八三五〇	、八一五〇

(同 小麥)		
三月	一、五〇〇	一、五三〇
四月	一、四七五	一、四八〇
五月	一、四四五	一、四六〇

各埠發送量
▲開原　大豆　四車　高粱　四車

五淋白濁一瓶斷根
哈郎淋濁丸

夫之淋症將其愛妻傳染致死者

泰西某醫學雜誌中揭載淋毒傳染可畏之實例數則其中有「夫之淋症將其愛妻傳染致死者」一文讀之令人懍懼且求治亦頗感困難試一讀下文即可鑑及也
當某年之冬天氣嚴寒一日有丰貌堂々之貴紳携一美婦病態奄々到某醫院就診某紳固居某局々長之要職據述其經過乃於四年前曾留學某國紳少年偶儻不奈獨居每於暇時輒眠花宿柳遂偶染淋毒初不過由尿道時溢膿汁不甚介意繼覺疼痛難堪乃就診於某醫不旬日症頓愈紳士頗自欣慰詎翌年當新綠芽々之候其症又隨草木而復萌因再向某醫求治病愈後畢業歸國於寧家之夕其與愛妻良晤自當歡叙團欒之樂爾後漸覺其妻面色憔悴大非乍見時朱唇玉貌之神形觀其行動委靡舉止無力面黃肌瘦寡言鮮笑初以爲必因家務紛繁操勞過度所致即細加體察似有不然遂向其妻就問病原始猶支吾及至病已顯露乃云由子宮日下白帶下腹部時作隱痛實難堪忍紳士陸聞頗爲驚詫郎赴醫就診經醫診察結果始知爲本夫之淋症所傳染病已沉重施治已遲甫經一星期復發腎盂炎倍覺苦痛而其妻遂致一命嗚呼矣究其眞因其夫四年前所罹淋病雖當時治癒而其淋毒均蘊結於內潛伏身中一且畢業歸家盡傳之於其愛妻體內致成不治之症洵屬一可怕之實例也云々
其他有由淋病引起如肺癆膀胱破烈及各種難治之險症因而致命之青年不知凡幾且有因父親感染之淋症致蔓延及於子女初生郎二目失明等々之實例不勝枚舉試讀以上之實例細味斯症之險誠可畏也感染淋症之初時郎須服用優良之哈郎淋濁丸早爲治癒不然躭延一日病深一層愈亦較遲世人海有信治淋病之難而甘自棄置聽其自然著誠大誤矣因致陷於久淋者頗多若有於尿道中感覺痛癢或溢出膿汁時郎應服用特製哈郎淋濁丸服後於胃中郎溶解而流入腸內與腸之分泌物化合消毒力旺盛而再混入尿中俟排尿時與尿共同洗滌尿道內之毒菌以達治療之目的故雖如何頑惡之淋症必能完全治癒是哈郎淋濁丸爲合理的最良藥也
溢出膿汁時或感覺痛癢時除服用普通哈郎淋濁丸外又須將哈郎治淋座藥由龜頭插入尿道外口內郎表裡兼治奏效更速此爲理想的治療法也欲知根本治療之法於每晨第一次排尿之際將其尿排入玻璃杯中而驗視即尿中不能認出混濁物或細系狀物是爲完全治癒之憑證也如不然患者仍宜繼續服用哈郎淋濁丸或使用哈郎治淋座藥如斯患者自細心注意繼續治療待愈後絕對無再發之虞否則少量之飲酒或一經房事其症即時復發致成終身之累也

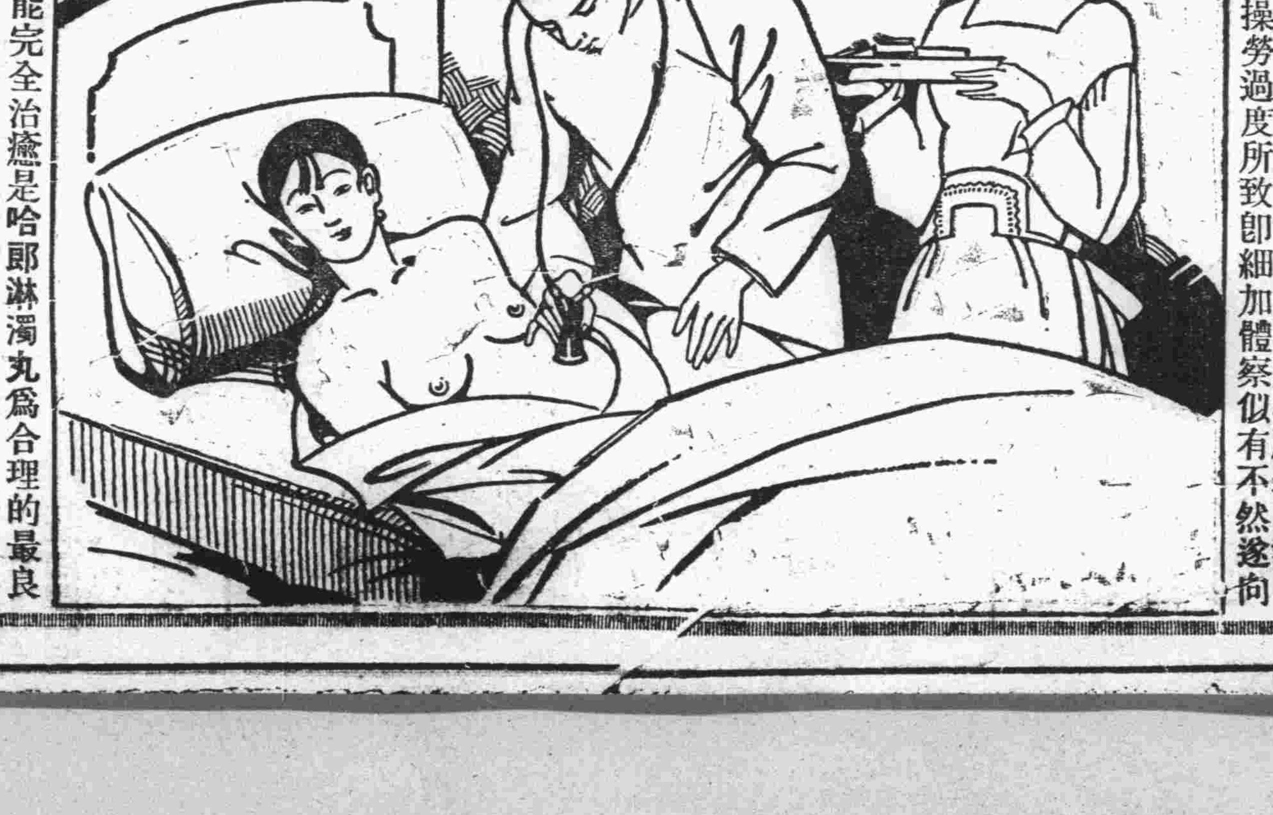

哈郎淋濁丸(特製)	大瓶 四元五角	中瓶 二元五角	小瓶 一元二角
哈郎淋濁丸(普通)	大瓶 二元	中瓶 一元二角	小瓶 六角
哈郎治淋座藥	大盒 一元	小盒 五角	

大連市山縣通九十一番地
哈郎良藥發售處　順和公司

一切疼痛服下立止 哈郎止痛片

何種疼痛吾人最難忍也敝公司多年研究自出心裁發明一種良藥精製而成名曰哈郎止痛片如頭痛。牙痛。眼痛。腰痛。經痛。背痛。胃痛。傷風等症服用之在三分鐘之間必能治癒矣藥價每盒三角

代售處
哈郎各藥各埠大藥房均有代售
洮南興隆街　黑龍江省城　奉天日本經　鐵嶺西門站　奉天小西南　奉天鼓樓關　營口永世街　哈市傳家伺　安東市場通　遼陽西大街　北平東單街
和發順　富山堂　誠昌堂　義和堂　廣濟堂　新新堂　五州堂　中西堂　長壽堂　誠昌堂　義和堂　東亞堂
遼陽大和通　千金寨東街　哈爾濱道外　吉林北大街　安東監署外　長春東三道街　大連西通　金州南街　海城中街　遼寧大什字街　營口鐵樓　天津魚市街
安達興　德泰　寶球　五州　瑞西　中泰　華奎　東西　大成　丘州　廣濟堂